Malkoçoğlu'nun yeni macerası

Orta Avrupa'daki Türk akıncılarının yenilmez kılıcı **MALKOÇOĞLU...** Yıllardır haber alınamayan bir ağabey... Yıllar yılı özlenen, yıllar yılı acısı çekilen bir kavuşma... Ve yepyeni bir kahraman... **Yeğen Malkoçoğlu...** Müren mağaralarındaki ölümkalım bekleyişi... Kılıçların haksızlığa çekildiği günler... MALKOÇOĞLU'nun YENİ MACERASI **"İNTİKAM KILICI..."**

■ ***Ayhan BAŞOĞLU'nun fırçasından...***

BUGÜN 4. SAYFADA

Malkoçoğlu

İntikâm Kılıcı

Ayhan Başoğlu

SİCİM GİBİ BİR YAĞMUR İNİYORDU BİR KARALTI ISLAK TOPRAKTA BİRİKMİŞ YAĞMUR HAVUZCUKLARINDAKİ SULARI İKİ YANA SIÇRATARAK KOŞUYOR, BOĞUK AYAK SESLERİ TENHA SOKAKTA YANKILANIYORDU. GENÇ BİRİ OLMALIYDI. ZİRA BİR KARACA KADAR ÇEVİKTİ.

1

KI[illegible]TASI RAHMİ'NİN DÜKKÂNI ALÇAK DUVARA VARINCA BİR SÜRE NEFESLENDİ

BU NEFESLENMEKTEN ÇOK ARKASINDAN BİRİNİN GELİP GELMEDİĞİNİ ANLAMAK İÇİNDİ. RAHMİ USTA AKŞAMIN BU GECİKMİŞ SAATİNDE ELİNDEKİ KILICI BİTİRME GAYRETİ İÇİNDEYDİ.

GÜZEL OLDU... İNCE, UZUN VE DE HAFİF. AĞIRLIK MERKEZİ VURUŞTA DEĞİŞEN ÖLDÜRÜCÜ BİR SİLAH...

O KILICI BEN İSTİYORUM USTA!

HI!?

DEVAMI VAR

Malkoçoğlu

İntikam Kılıcı

Ayhan Başoğlu

Malkoçoğlu

İntikam Kılıcı

Ayhan Başoğlu

YABAN OĞLANI, KILIÇ USTASI RAHMİ'NİN TERSLEMELERİNİ UMURSAMIYOR, ÇEKİLİP GİTMEYE YANAŞMIYORDU.

O HALDE, ÇIKINI KABUL ET, BANA BAŞKA BİR KILIÇ VER USTA

3

ÇIKINI AÇINCA

BU NE!? BİR KILIÇ İÇİN BİR HAZİNE Mİ TEKLİF EDİYORSUN?...

DEFOL! HIRSIZ MISIN, UĞRU MUSUN?

BU SIRADA, DIŞARDA, ISLAK GECENİN İÇİNDE NAL SESLERİ DUYULDU. YABAN OĞLANI KENDİNİ TEZGAHIN ARKASINA ATTI.

ONLAR!

ONLAR DA KİM?

ATLILAR GEÇİP GİTTİKTEN SONRA

SENİ ARIYORLAR DEĞİL Mİ? NEREDEN ÇALDIN BUNLARI?

EVET, BENİM PEŞİMDELER. BU DOĞRU. FAKAT HIRSIZ OLDUĞUM İÇİN DEĞİL. SADECE ÖLDÜRMEK İSTİYORLAR BENİ. NE OLUR ŞU KILICI VERİN BANA...

DEVAMI VAR

4
TUT Kİ SANA BİR KILIÇ VERDİM. KULLANMASINI BİLİYOR MUSUN BARİ. KILICIN İYİ OLMASI YETMEZ, HÜNER GEREK...
HAYIR!
NASIL?!, HAYIR MI? PEKİ NEDEN İSTİYORSUN ONU?!..
ÇOK BASİT. BANA ONU KULLAMAGINI DA ÖĞRETECEKSİNİZ.
BURAYA TESADÜFEN Mİ GELDİĞİMİ SANIYORSUNUZ?
ŞU ÇIKINDAKİLERİ AL. YETMEZ DERSEN SANA UŞAK OLURUM. ODUN TAŞIRIM, ATEŞ YAKARIM.
SEN NELER SÖYLÜYORSUN BRE ÇILGIN OĞLAN? NEDİR SENİN ZORUN KILIÇLA, HA?..
AMA BİR ŞARTIM VAR USTA.
HİÇ BİR ŞEY SORMAYACAKSIN BANA...

Malkoçoğlu

İntikam Kılıcı

Ayhan Başoğlu

Malkoçoğlu
İntikam Kılıcı
Ayhan Başoğlu
RAHMİ USTA DELİKANLIYI ÇEKİP ALDI; DÜKKÂNIN KEPENKLERİNİ ÖRTTÜ
HADİ, ÇIKAR ÜSTÜNDEKİLERİ. GEÇ, ATEŞİN BAŞINA. YOKSA HASTALANIP GEBERECEKSİN
6
BENİ SOKAKTA BIRAKMADIĞINA GÖRE DERS VERMEYİ DE KABUL ETTİN SAYILIR.
BİLMEM, ÖYLEMİ SAYILIR?
ŞURADA YATAR. KALKARSIN İŞTE
İYİ DE...
DERSE NE ZAMAN BAŞLIYORUZ?
BANA BAK, SANA DERS VERİRİM DEMEDİM. HEM SANA BİR ŞEY SÖYLEYEYİM Mİ, HER DERS GÖREN DE SİLAHŞÖR OLUR DİYE BİR YASA YOK...
ÖYLE Mİ?
ADINI BİLE SÖYLEMİYOR. NEREDEN ÇIKTI BU OĞLAN BAŞIMA?!
arkası var

Malkoçoğlu

İntikam Kılıcı

Ayhan Başoğlu

Malkoçoğlu

İntikam Kılıcı

Ayhan Başoğlu

Malkoçoğlu

İntikam Kılıcı

Ayhan Başoğlu

10
ŞU HÂLE BAK! KOCA AKINCI, TURAHANOĞLU'NUN YÜZBAŞISI RAHMİ'NİN ELİNDEN ZORLA KILIÇ ALIYORLAR. BUNA KARGALAR BİLE GÜLER BE RAHMİ USTA...
HAYIR... ÖYLE DEĞİL. ANLATAMIYORUM.
BİR ÇOCUK... GARİP BİR OĞLAN ÇIKAGELDİ. YAĞMURLA... BİR KILIÇ SATIN ALMAK İSTEDİ... KILIÇ DERSİ İSTEDİ... SİLAHŞÖR OLMAK İSTİYORDU, BESBELLİ...
ŞU ÇIKININ İÇİNDEKİLERİNİN KARŞILIĞINDA. ÜCRET İÇİN DEĞİL AMA OĞLANA KANIM KAYNAMIŞTI. KILIÇ DERSİ VERDİM, BAZI TÜRK HÜNERLERİNİ GÖSTERDİM.
ANLAMIYORUM... ÇOK SABIRSIZDI... BİR GECE, SENİN İÇİN YAPTIĞIM SAVATLI, KILICI ALIP KAÇMIŞ. GİZLİCE....
TAM ORAYA DA BU ÇIKINI AŞMIŞ...
ACAİP!
İĞİN KÖTÜSÜ KANIM DA KAYNAMIŞTI ONA.
arkası var

Malkoçoğlu

İntikam Kılıcı

Ayhan Başoğlu

Malkoçoğlu
İntikam Kılıcı
Ayhan Başoğlu
NASIL BİRİVDİ BU ÇOCUK?
BİLMEM, UZUN KOLLU, UZUN BACAKLI, ÇÖKÜK AVURU, KARA SAÇLI, ŞÖYLE 13-14 YAŞLARINDA BİRŞEYDİ İŞTE...
12
BİLİYOR MUSUN, AĞABEYİMİN KAYBOLDUĞU DA BİR O KADAR SENE OLUYOR AŞAĞI YUKARI RAHMİ USTA.
KILIÇA NEDEN BU KADAR MERAKLIYDI DERSİN?
BİLEMEYECEĞİM. FAKAT GELDİĞİ GECE KOVALIYORLARDI ONU. ATLILAR BİRİLERİNDEN SAKLANIYORDU.
KILIÇIMI ÇALDIĞINA ESKİSİ KADAR KIZMIYORUM ŞİMDİ. AH, ATLILARI GÖRMÜŞ OLSAN BAŞKA OLURDU.
GÖRMEDİM, SADECE NAL SESLERİNİ İŞİTTİM. O ZAMAN KENDİNİ, TEZGÂHIN ALTINA ATTI, SAKLANDI.
EJDER'İ DAHA FAZLA BEKLETMEYE GELMEZ. BİZ GİDİYORUZ. ATEŞ, GEL OĞLUM, GİDİYORUZ.

MALKOÇOĞLU YANINDA KÖPEĞİ ATEŞ OLDUĞU HALDE DRAVA SUYU BOYUNCA AKINCI KAVŞAĞINA DOĞRU AT SÜRDÜĞÜ SAATLERDE, CAN YOLDAŞI, ATUŞAĞI EJDER NE YAPIYORDU. ŞİMDİ ONU GÖRECEĞİZ.

ÇİÇEK İŞLEMELİ ELBİSELER İÇİNDEKİ KÖYLÜ KIZLARLA PANAYIR DELİKANLILARI NEŞELİ KAHKAHALAR ATIYOR, BAZILARI KAÇAMAK ÖPÜCÜKLER ALIYOR, BAZILARI DA TOKAT YİYORLARDI.

EJDER, ATI KARADUT ÜZERİNDE ŞARKMIŞ, UYUKLAYARAK YOL ALIYOR, KAFASININ İÇİNDE TOMBUL HİZMETÇİ KIZLARLA KAZ KIZARTMALARI ŞARMAŞ, DOLAŞ DANS EDİYORLARDI.

FAKAT BU NEŞELİ KALABALIK BİRDEN ÇİLYAVRUSU GİBİ DAĞILDI

ÇEKİLİN, KAÇIN!...

AYAZMA YALAĞINDAKİ TAZE SU KARADUT'U FENA ÇARPMIŞ OLMALI Kİ UZUN UZUN KİŞNEDİ. EJDER DALDIĞI HÜLYADAN UYANDI.

ÇEVRESİNİ SARIN SAKIN KAÇIRMAYIN!

NE OLUYOR BRE?

Malkoçoğlu

İntikam Kılıcı

Ayhan Başoğlu

AYAZMA MEYDANINDA ŞİMDİ DENK OLMAYAN BİR KAVGA BAŞLAMIŞTI. 13-14 YAŞLARINDA BİR ÇOCUKLA ÜÇ ASKER KIYASIYA VURUŞUYORDU. HALK KEYİFTEN DÖRKÖŞEYDİ.

14

HEY, ÇEKİLİN, BİRAZ DA BİZ SEYREDİP NEŞEMİZİ BULALIM

SEYREDENLER ÇOCUĞUN KILIÇ KULLANMAKTAKİ MAHARETİNE HAYRAN KALMAKLA BERABER GENE DE ONA ACIYORLARDI. SONUNDA KAYBEDECEKTİ

YAŞSA BE E BAÇAKSIZ!

HURRA

VAY CANINA, MÜTHİŞ BİR OĞLAN BU! HEM DE TÜRK USULÜ KILIÇ KULLANIYOR. BABAN DA MI SİLAHŞORDU BE KÖFTEHOR.

FAKAT NE OLSA BU DENGESİZ BİR DÖĞÜŞTÜ. OĞLAN KÖŞEYE SIKIŞTI.

ÇOCUK YAKAYI ELE VERECEKTİ. BU KEŞİNDİ. EŞDER'İN BUNA GÖNLÜ RAZI OLMADI. AYAĞINI UZATTI, EN ÖNDEKİ ASKER TÖKEZLEDİ.

YAVAŞ GEL!

Malkoçoğlu

İntikam Kılıcı

Ayhan Başoğlu

Malkoçoğlu

İntikam Kılıcı

Ayhan Başoğlu

16

ÇOCUĞUN ELİNDEKİ SAVATLI KILIÇ VE ONU KULLANIRKEN DENEDİĞİ TÜRK OYUNLARI ESTERİN İÇİNİ KURT GİBİ KEMİREN BİR MERAK UYANDIRMIŞTI

BÖYLE DEĞERLİ BİR KILIÇ ONUN ELİNE NEREDEN GEÇMİŞ OLABİLİR?

HADİ KILIÇ BİR TÜRKTEN ÇALDI DİYELİM. BELKİ DE ÖLEN BİRİNİN YANINDA BULDU. YA O OYUNLAR.. ALLAH ALLAH!

MALKOÇOĞLU BENİ BEKLERKEN BEN DE TUTMUŞ NE SAÇMALIKLARLA UĞRAŞIYORUM!

YOLCULUK ŞEYTAN KULESİ DENEN KAYALIKTA SON BULDU

TAM KAYALARIN TEPESİNDE VAHŞİ RÜZGÂRLARI KOCAMAN KOLLARI İLE KUCAKLAYA BİR DEĞİRMEN VARDI. KÜÇÜK KAFİLE ORAYA DOĞRU YÜRÜDÜ.

YÜRÜ!

SEYTAN KULESİNDEKİ DEĞİRMEN GERÇEKTEN KORKUNÇTU. KOLLARI BİR DEVİN KÜREK MİSALİ ALICI ELLERİNE BENZİYORDU. KÖYLÜLER BURAYA PEK YAKLAŞMAZDI. GÖRÜNÜŞTE KULEDE KİMSELER YOKTU.
17
OYSA BU ASLA DOĞRU DEĞİLDİ. SON DERECE GÜZEL BİR KADIN TEPEDEKİ BİR PENCEREDEN ONLARIN GELİŞİNİ İZLİYORDU.
O OLMALI...
ASKERLER SABIRSIZLANIYOR, ÇOCUK İSE BOŞ GÖZLERLE VE HAYRETLE KULEYİ SÜZÜYORDU
DEĞİRMENİN AĞIR, DEMİR KAPISI GICIR DAYARAK ARALANDI
AÇILDI, GİRELİM.
VE İÇERDEN BİR KADIN SESİ DUYULDU
ONU BURAYA GETİRİN...

Malkoçoğlu
İntikam Kılıcı
Ayhan Başoğlu
ÇOCUĞU KAÇIRANLAR UMMADIKLARI BİR EVSAHİBİ İLE KARŞILAŞMIŞLARDI.
18
ONU BANA TESLİM EDECEKSİNİZ.
FAKAT BİZİ BURADA "CANAR" BEKLİYECEKTİ. SİZ KİMSİNİZ?
TELAŞLANMAYIN. DERDİNİZİ BİLİYORUM.
YETER Mİ?
AH, ÇOK CÖMERTSİNİZ.
ÜÇ ASKER GÖRDÜKLERİNDEN VE BAŞLARINA GELENDEN ŞAŞKIN YE BİRAZ DA TEDİRGİN ÇOCUĞU ORADA BIRAKARAK KAPIYA YÜRÜDÜLER.
!
E-EVET, EVET...
MERAK ETMEYİ, ONU "CANAR'A" BEN TESLİM EDECEĞİM.
arkas

BİRAZ ÖNCE ÇOCUĞA KARŞI ACIMASIZ OLAN ASKERLER ŞİMDİ TEDİRGİNDİ. BAŞLARININ ÜZERİNDE BİR UĞURSUZLUĞUN DOLAŞTIĞINI HİSSEDİYORLARDI.
19
KADINLA KEMERİN TAMALTINDA DURAN SURATSIZ BİRİ ARASINDA BELLİ BELİRSİZ BİR İŞARET GEÇTİ.
YAPTIKLARI İŞİN ŞAHİTLERİNİ ORTADAN KALDIRMAK ONLAR İÇİN EN DOĞRU YOL OLMALIYDI. VE...
AUCH!..
BİR NEFESLİK SÜRE İÇİNDE ÜÇÜNÜN DE İŞİ BİTMİŞTİ.
ÇOCUK ELLERİ BAĞLI OLDUĞUNA ESEF EDİYORDU. FAKAT ATILDI, BU KARGAŞADAN YARARLANIP KAÇMAK İSTEDİ.
DİKKAT İGOR, ÇOCUK KAÇIYOR!
ARKAŞI VAR

20
BOŞUNA HEVESLENME BACAKSIZ. SAKLANABİLECEĞİN BİR FARE DELİĞİ YOK!
AH, ELLERİM BAĞLI OLMASA VE BİR KILICIM OLSAYDI BEN SANA GÖSTERİRDİM!...
AMAN YAKALA ONU İGOR, YOKSA

FAKAT KAÇIŞ ÜMİTSİZDİ. ÇOCUĞUN AYAĞI TAKILDI VE DÜŞTÜ
FAKAT ONU İNCİTME İGOR!

BİR KILICIM OLSA KİMİN KİMİ İNCİTECEĞİNİ GÖRÜRDÜN...
BAK SEN!

BU SIRADA, DIŞARDA EJDER MERAK VE ENDİŞEDEN KURDEŞEN DÖKMEKTEYDİ.
SES, SOLUK YOK. ÇOCUĞA NE YAPIYORLAR? ASKERLER DE ÇIKMADI KI...

ASKERLERİ YOK ET, NE DEMEK İSTEDİĞİMİ ANLIYORSUN YA...
E-EVET, KONTES... HEMEN...

Malkoçoğlu

İntikam Kılıcı

Ayhan Başoğlu

22
ÜÇ!.. DÖRT KİŞİ GELMİŞLERDİ, ÜÇÜ GİTTİ. DEMEK ÇOCUĞU ALIKOYDULAR

BİRAZ EĞİLDİ, UÇURUMUN DİBİNE BAKTI
YAY, VAY, VAY. KÖPEKLER YA DA KURTLAR... CESETLERİ BAŞINA ÜÇÜŞTÜLER...
...

HANİ ÇOCUĞU MERAK ETMESEM BİR NEFES DURACAK YOK ŞU UĞURSUZ YERDE.

İGOR, MÜKAFATIN MUHTEŞEM OLACAK. FAKAT BİRAZ SABIRLI OL. BURADA TEHLİKE İÇİNDEYİZ
BEKLERİM...

"CANAR" HER AN GELEBİLİR. ÇOCUĞU ALIP BİR AN ÖNCE SIVIŞALIM

ASKERLERİN ATLARINI DA BERABER GÖTÜRELİM.
arkası var

Malkoçoğlu

İntikam Kılıcı

Ayhan Başoğlu

EJDER ÇOCUĞU KAÇIRANLARIN PEŞİNDEDİR.
ATLARI BURADA BIRAKMIŞLAR...
24
EEE!, ATLARIN HEPSİ BURADA... NEYLE DEVAM ETTİLER YOLLARINA PEKİ?!...
ORADA BİR İSKELE KURULU. VE DE ÇÖZÜLMÜŞ BİR İP... BİZİMKİLER DE SIRRA KADEM BASTILAR...
ÇAKTIM: NEHİR YOLUYLA KAÇTI BUNLAR!...
BU İŞ DE BURADA BİTER.
ASLINDA BİZİ PEK İLGİLENDİRMEZ BU İŞ. AMA OĞLANA KANIM IŞINDIYDI. KAZANCIM ŞU SAVATLI KILIÇ OLDU...
arkası var

Malkoçoğlu
İntikam Kılıcı
Ayhan Başoğlu
HELE DUR BAKALIM KARADUT. DEĞİRMENE GİDENLER ŞİMDİ DE NEHİR BOYUNA İNİYOR. BİZİ GÖR-MELERİ PEK HA-YIRLI OLMAZ
YETİ ARTIK. TOZ OLA-LIM.
AKINCI MERKEZİNE DÖNEN EJ-DER BAŞINDAN GEÇENLERİ MAL-KOÇOĞLU'NA ANLATTI.
HELE GÖSTER ŞU KILICI BANA BAKALIM
İŞTE!
EVET!.. HİÇ KUŞKUM YOK... BU O KI-LIÇ.. BAK, ÜZE-RİNDE DE RAHMİ'NİN İM-ZASI VAR.
SEN BİR HARİKA-SIN EJDER. NİHA-YET AĞABEYİMİN İZİNİ BULDUKA SANIRIM
NASIL YANİ?
HEMEN DÜŞÜYORUZ PEŞLERİNE. BENİ O-RAYA GÖTÜR AĞLAN EJDER
FA-FA-KAT!..

Malkoçoğlu

İntikam Kılıcı

Ayhan Başoğlu

Malkoçoğlu

İntikam Kılıcı

Ayhan Başoğlu

28
GU BOĞAZI AŞTIĞIMIZDA KENDİMİ YENİDEN DOĞMUŞ SAYACAĞIM YA
İŞTE TAM BU SIRADA, GERİDE, ŞEYTAN KAYALARI'NIN TAM DİBİNDE VE DEĞİRMENİN ALTINDA EGRA-RENGİZ BİRİ İZ SÜRÜYORDU.
!
İŞTE, TAZE KAN İZLERİ
ÇOCUĞU KAÇIRANLAR ONLARI ÖLDÜRÜP ATMIŞLAR BURAYA
ÇOCUĞU KAÇIRANLAR ONLARI EBEDİYYEN SUSTURMAK İSTEMİŞLER.
ATLARI BURADA, DEMEK Kİ NEHİR YOLUYLA GİTTİLER
AMA NEREYE GİDECEKLERİNİ BİLİYORUM
ARKASI VAR

MALKOÇOĞLU VE EJDER NEHİR YOLUYLA İNERKEN "SEYTAN KAYALARI"NDAN YOLA ÇIKAN İZ SÜRÜCÜ DE AYNI YÖNDE AT SÜRÜYORDU.
29

BU SIRADA NEHİRDE.
BU YOLU KAZASIZ ATLATTIKLARINA GÖRE KADININ YANINDAKİ YAMAN BİRİ OLMALI BEY.
SANA HAK VERMEMEK İMKANSIZ EJDER

DİKKAT, DEVRİLİYORUZ!

EJDER, NEREDESİN? BENİ DUYUYOR MUSUN? CEVAP VER...

KAYALARA TUTUNMAK MÜMKÜN DEĞİL

BİRDEN OMUZUNA SERT BİR CİSMİN ÇARPTIĞINI HİSSETTİ. BU SANDALI YÖNETMEK İÇİN KULLANDIĞI SIRIKTI. SEVİNCİ, ACISINI UNUTTURDU.
arkası var

BU SIRIK BENİM İÇİN BİR CANKURTARAN OLABİLİR
30

SIRIĞI İKİ KAYANIN ARAŞINA TAKTI. BÖYLECE AKINTIYA AŞILI KALMIŞTI. SIRIKTA SEKEREK BİR KAYAYA YANAŞTI.

VE KAYADAN KARAYA ULAŞMAYI BAŞARDI.

EJDER'İ GÖREMİYORUM. YOKSA BOĞULDU MU AKINTIYA KAPILIP...

OYSA EJDER BOĞULMAMIŞTI. FAKAT MALKOÇOĞLU KADAR ŞANSLI DEĞİLDİ. SIFIRI TÜKETMEK ÜZEREYDİ.
YETİŞ, KURTAR BENİ MALKOÇOĞLU!..

EJDER'İN SESİ... DUYDUĞUMA EMİNİM... EJDER...
arkası var

Malkoçoğlu

İntikam Kılıcı

Ayhan Başoğlu

EJDER AKINTIYA KAPILMIŞ OLDUĞU İÇİN SESİNİN YERİNİ TAYİN ETMEK MÜMKÜN OLMUYORDU.

BU MÜTHİŞ GÜRÜLTÜ DE NE?

BİR ŞELÂLE!..OLDUKÇA DA YÜKSEK...

BENGE HENÜZ ONU BULAMADIM. EĞER ŞELALEDEN UÇARSA BU ONUN SONU DEMEK OLUR

İŞTE GENE ONUN SESİ! ŞU TARAFTAN GELDİ

İMD

AAAAAT

ORADA! ŞELALEYE DOĞRU AKIYOR...

32
DİKKAT EJDER KOLLA KENDİNİ. AR_ KANDA ŞELÂLE
GULP!
ONU KUR - TARMAK İÇİN BU TEK VE SON ÇARE
KOCA SIRIK HAVADA GENİŞ BİR DAİRE ÇİZEREK UÇTU VE...
GELDİ, İKİ KAYANIN ARASINA KONDU. BİLİNCİ KAYBOLMAK ÜZERE OLAN EJDER BU BARA - JA TAKILDI KALDI.
İYİ AMA BEN NASIL KURTU - LACAĞIM ŞİM - Dİ?..

Malkoçoğlu

İntikam Kılıcı

Ayhan Başoğlu

33

SIRIĞI BANA UZAT, UCUNA DA SIKI SARIL

HEH, HEH. GENE KURTARDIK PAÇAYI. BU DEMEKTİR Kİ BU DÜNYADA DAHA YİYECEĞİMİZ KAZ KIZARTMALARI VE DE...

EEE!? VE DE... HADİ SIKILMA SÖYLE. PANAYIRLARDA ÇİMDİKLEYECEĞİN TOMBUL HİZMETÇİ KIZLARIN NASİBİ KESİLMİŞ DEĞİL, DE... DEĞİL Mİ?

HEH, HEH

CANIMIZI KURTARDIK AMA TEKNEYİ DE KAYBETTİK. ONU GÖREMİYORUM, EJDER

HE, YA

BU ŞELÂLEYİ ONLARIN NEHİR YOLUYLA AŞMIŞ OLMASI AKLA YAKIN DEĞİL. HELE YANLARINDA KADIN VE ÇOCUKLA

Malkoçoğlu

İntikam Kılıcı

Ayhan Başoğlu

Malkoçoğlu

İntikam Kılıcı

Ayhan Başoğlu

Yağmurlu bir gecede demirci Rahmi Usta'nın dükkânına gelen 13 yaşlarındaki bir çocuk, ustanın Malkoçoğlu için yaptığı kılıcı satın almak ister. Karşılığında bir çıkın mücevher teklif eder.

Rahmi Usta kabul etmeyince kılıcı çalarak kaçar. Malkoçoğlu gelince, çıkındaki bir yüzükten kaçan çocuğun yıllardır kayıp kardeşi Murat'ın oğlu olduğunu anlar. Şimdi çocuğu ve dolayısıyla kayıp kardeşi Murat'ın izini aramaktadır.

MALKOÇOĞLU VE EJDER GİZLENDİLER, KULEYİ GÖZLEMEYE KOYULDULAR.
36
HİÇ BİR HAREKET YOK. ÇEVRE ÇOK SAKİN.
ACABA GERÇEKTEN ÖYLE MİYDİ?..
BİR GÖLGE DÜŞTÜ YANIBAŞIMA! TAM ARKAMDA BİRİ VAR!..
EJDER ONU BANA BIRAK. SAĞ OLARAK ELE GEÇİRMEK İSTİYORUM.
UH, UH!

MALKOÇOĞLU SİLAHSIZDI. VAHŞİ NÖBETÇİNİN VURUŞLARINDAN SAKINMAK İÇİN AĞAÇLARIN ARASINA ÇEKİLMEK MECBURİYETİNDEYDİ.
YİAAAAAAAAAAAAAH
BENİMLE NE ALIP VEREMEDİĞİ VAR BUNUN?
BELLİ Kİ KULEYE YAKLAŞMAMI İSTEMEYEN BİRİ VAR...
VAHŞİ YABANCININ HER BALTA SAVURUŞU BİR FİDANIN SONU OLUYOR; ISKA GEÇEN HER VURUŞ BİR GENÇ AĞACI DEVİRİYORDU.
SANA MANİ OLMAZSAM ORMANDA TAZE FİDAN BIRAKMAYACAKSIN KOCA AYI
FAKAT MALKOÇOĞLU'NU BEKLEYEN TEHLİKE SADECE VAHŞİ NÖBETÇİNİN BALTASI DEĞİLDİ.

Malkoçoğlu

İntikam Kılıcı

Ayhan Başoğlu

MALKOÇOĞLU MÜTHİŞ BİR KAPANA DÜŞMÜŞ GÖRÜNÜYORDU. SİLAHI YOKTU. AKSİNE ÖNÜNDE VAHŞİ BİR DÜŞMAN, ARKASINDA, DİBİNDE BURGAÇLAR KAYNAYAN KORKUNÇ BİR UÇURUM VARDI.

38

EJDER SANKİ TAŞ KESİLMİŞTİ. NE YAPACAĞINA KARAR VEREMİYOR; BU ACIMASIZ DÖĞÜŞÜ SUSKUN SEYRE DİYORDU.

UÇURUMUN DİBİNDEKİ DALGALARIN KORKUNÇ GÜRÜLTÜSÜ MALKOÇOĞLU'NA GEREKEN UYARIYI VERMİŞTİ.

NÖBETÇİ AVANTAJINI KAÇIRMAK İSTEMİYOR. MALKOÇOĞLU'NUN HER TEŞEBBÜSÜNÜ SAĞA, SOLA SIÇRAYARAK ÖNLÜYORDU.

BELLİ Kİ TECRÜBELİYDİ. KİMBİLİR KAÇ KİŞİ'Yİ YUVARLAMIŞTI BU UÇURUMDAN AŞAĞI

Malkoçoğlu

İntikam Kılıcı

Ayhan Başoğlu

MALKOÇOĞLU VAHŞİ NÖBETÇİNİN SİNSİ BİR TAKTİĞİ OLDUĞUNU FARKETTİ. AVINA BALTA İLE VURMAK, BU OLMAZSA KORKUTARAK UÇURUMDAN YUVARLAMAK. NÖBETÇİ, ONUN PANİĞE KAPILMASINI BEKLİYOR GİBİYDİ.

39

BİR ADIM SONRA UÇURUMU BOYLAYACAKSIN YABANCI..

BİR AN EJDER'LE MALKOÇOĞLU GÖZ GÖZE GELDİLER. EJDER ÇARESİZ GÖZLERLE BAKIP DURUYORDU.

FAKAT BU ONA BİR FİKİR VERDİ

HAYIR, DUR EJDER. ONU BEN HALLARIM. SEN KARIŞMA!...

HAH?

BU HİLE VAHŞİ AVCININ BİR AN ŞAŞALAMASINA NEDEN OLDU. BU DA SONU BELİRLEDİ

AH

DEBELENME, BIRAKTIĞIM AN ZATEN UÇURUMUN DİBİNİ BOYAYACAKSIN
40

BEY, ONU BANA BIRAK. HER TARAFINI HACAMAT EDEYİM HAFİFTEN
HAYIR, BU BİR MAŞA

KULEYE NASIL GİRİLDİĞİNİ BİLDİĞİNE EMİNİM. SENİ AŞAĞI İTMEMİ İSTEMEZSEN AÇ CENENİ, ANLAT BİLDİKLERİNİ

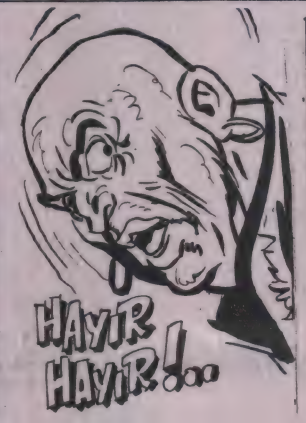
HAYIR HAYIR!..

HEY, DUR! ÇILDIRDIN MI SEN?..
VAHŞİ NÖBETÇİ ANİ BİR SİLKİNİŞLE ELLERİNDEN SIYRILDI; UÇURUMA DOĞRU KOŞTU; KENDİNİ BOŞLUĞA BIRAKTI.

41
HUH! ATTI KENDİNİ BOŞLUĞA, İNTİHAR ETTİ. KONUŞMAK BU KADAR MI ZOR DU ONUN İÇİN. KİMDEN KORKUYORDU Kİ? VAY ÖDLEK HERİF, VAY YOKSUL...
SENİNLE AYNI KANAATTE DEĞİLİM. İNTİHAR ETTİĞİNİ DE SANMIYORUM. AKSİNE, ÇOK CESURMUŞ DİYORUM...
NA-NASIL YANİ?
BAK, ADAM BOĞULMADI, YÜZÜYOR!
BURGACA DOĞRU YÜZÜYOR. NE OLABİLİR?
BELKİ DE O ŞEKİLDE İNTİHAR EDECEK.
OLABİLİR, AMA BELKİ DE DÜŞÜN - CESİZ DAVRANARAK BÜYÜK BİR HATA İŞLİYOR
ANLA-MADIM!

42
İNANILMAZ BİR ŞEY! HERKESİN GEÇİLMEZ SANDIĞI BURGAÇLAR BELKİ DE BU KULELERİN GİRİŞİ...
BANA KALIRSA BEY, YOKSUL İNTİHAR ETTİ. ÖBÜR DÜNYAYI TUTTU
SANMIYORUM
SİZİN BÖYLE BİRŞEYE İNANMANIZ BENİ ÜRKÜTÜYOR BEY. UMARIM KULEYE SİZ DE AYNI YOLDAN GİRMEYE KALKIŞMAZSINIZ...
ÖYLE
AMA SENİN İYİ YÜZME BİLMEDİĞİNİ BİLİRİM. ORAYA YALNIZ GİDECEĞİM
YOO!
ÇOCUĞU, BELKİ DE AĞABEYİMİ BULMAK İÇİN BU TEHLİKEYİ GÖZE ALMAYA MECBURUM. BAŞKA BİR YOL YOK.

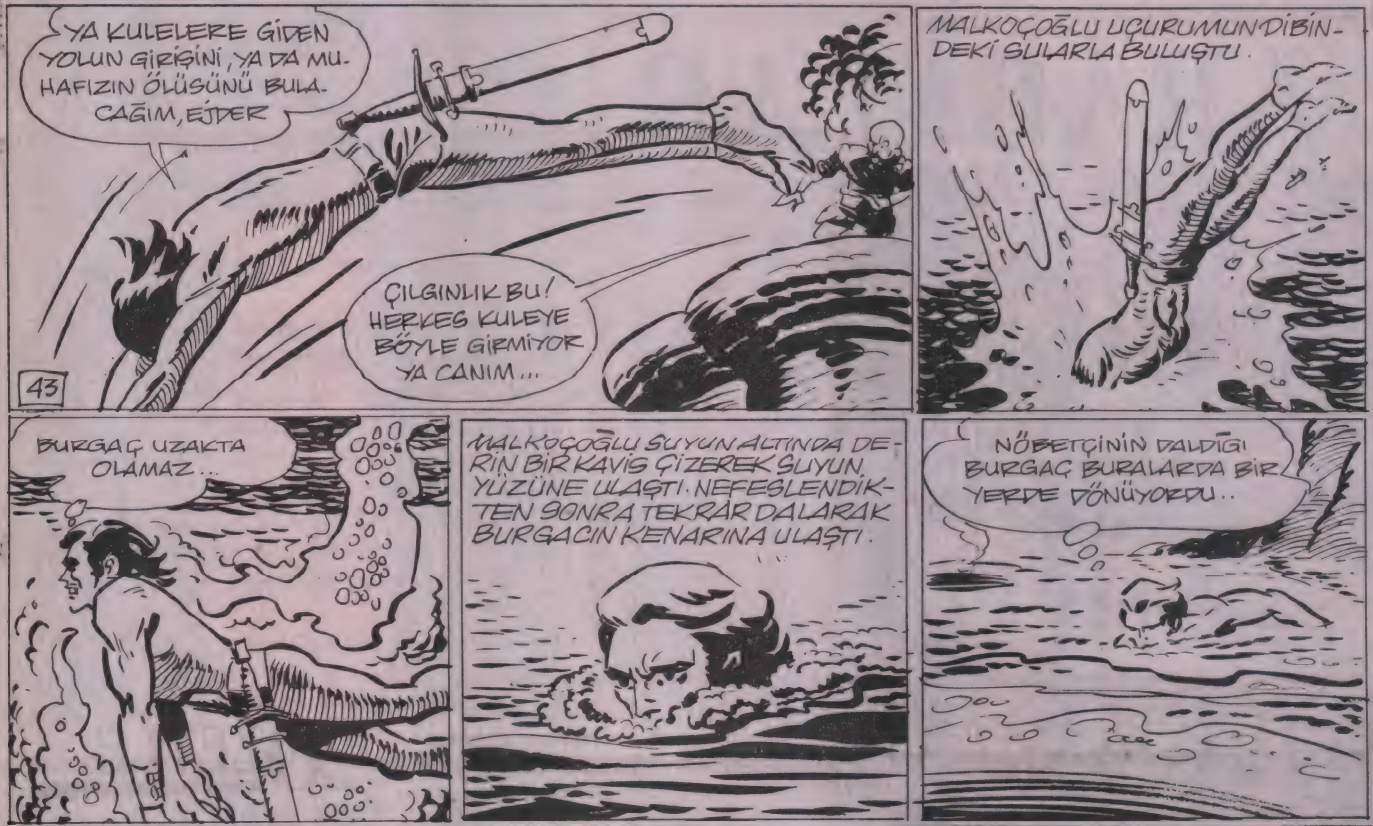
YA KULELERE GİDEN YOLUN GİRİŞİNİ, YA DA MUHAFIZIN ÖLÜSÜNÜ BULACAĞIM, EJDER
ÇILGINLIK BU! HERKES KULEYE BÖYLE GİRMİYOR YA CANIM...
43
MALKOÇOĞLU UÇURUMUN DİBİNDEKİ SULARLA BULUŞTU.
BURGAÇ UZAKTA OLAMAZ...
MALKOÇOĞLU SUYUN ALTINDA DERİN BİR KAVİS ÇİZEREK SUYUN YÜZÜNE ULAŞTI. NEFESLENDİKTEN SONRA TEKRAR DALARAK BURGACIN KENARINA ULAŞTI.
NÖBETÇİNİN DALDIĞI BURGAÇ BURALARDA BİR YERDE DÖNÜYORDU..

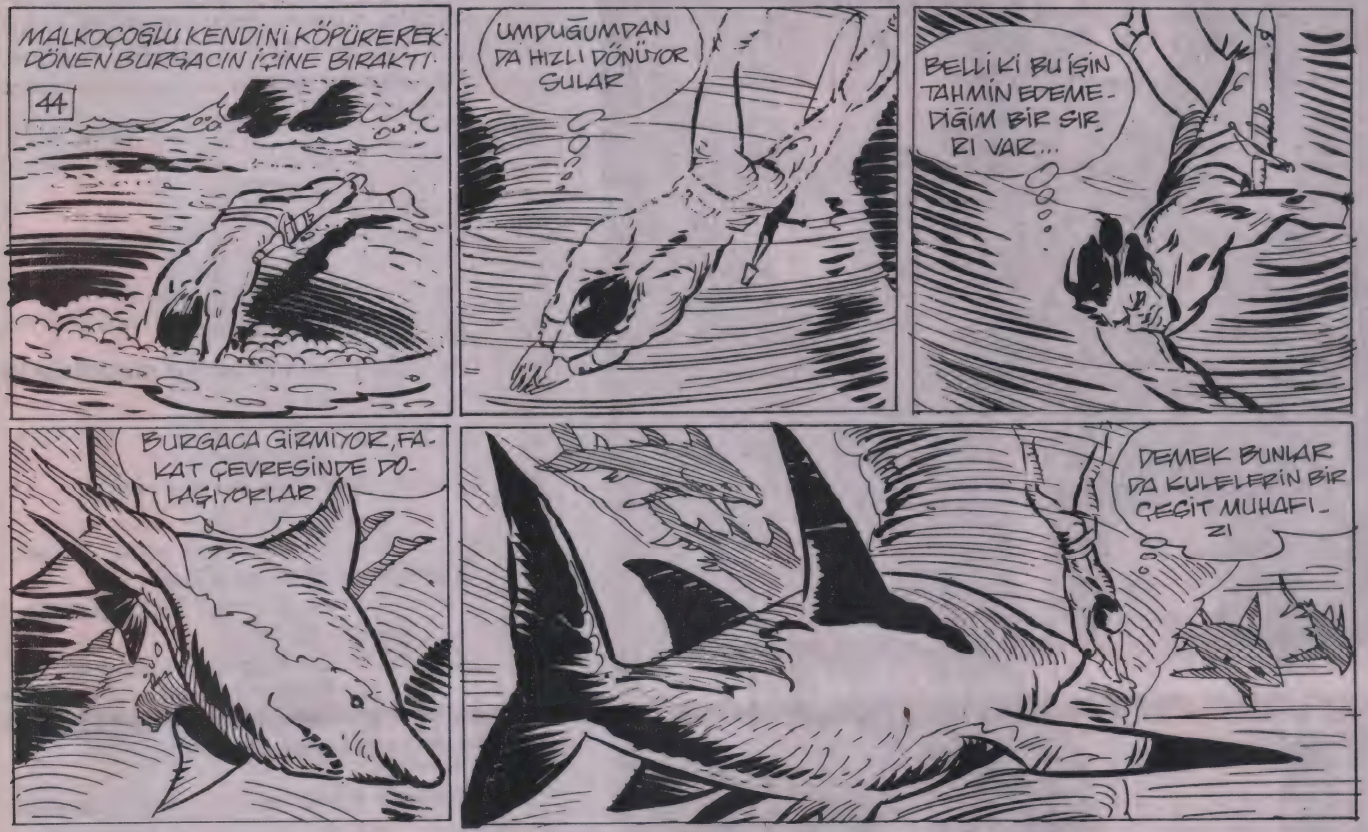
MALKOÇOĞLU KENDİNİ KÖPÜREREK DÖNEN BURGACIN İÇİNE BIRAKTI.
44
UMDUĞUMDAN DA HIZLI DÖNÜYOR SULAR
BELLİ Kİ BU İŞİN TAHMİN EDEMEDİĞİM BİR SIRRI VAR...
BURGACA GİRMİYOR, FAKAT ÇEVRESİNDE DOLAŞIYORLAR
DEMEK BUNLAR DA KULELERİN BİR ÇEŞİT MUHAFIZI

45
ALABORA BİR VAZİYETTE BURGACIN İÇİNDE DÖNERKEN
BİRDEN BİR MAZGALIN İÇİNE ÇEKİLDİĞİNİ HİSSETTİ
AKINTI BİR YERALTI MAĞARASINDAN GEÇİYORDU
OH!
BİR YERDEN HAVA GELİYOR. KURTULDUM
BİR SARKITA YAPIŞARAK AKINTIDAN KURTULMAYI BAŞARDI.
GÖZLERİ KARANLIĞA ALIŞINCA
İŞTE, GİRİŞ BURASI
DEMİR BİR KAPI! TEDBİRİ GENE DE ELDEN BIRAKMAMIŞLAR...

46
İTİNCE AÇILDI. KİLİTLİ DEĞİLMİŞ!

YERALTINDA BİR SARAY

MALKOÇOĞLU HER YANINDAN SULAR SIZAN TÜNELDE İLERLEMEYE BAŞLADI
GÖRÜNÜRDE KİMSELER YOK

TİZ BİR KADIN ÇIĞLIĞI DERİN VE GÜPHELİ SESSİZLİĞİ BİR ANDA YIRTTI.
OLDUĞUN YERDE KALI...

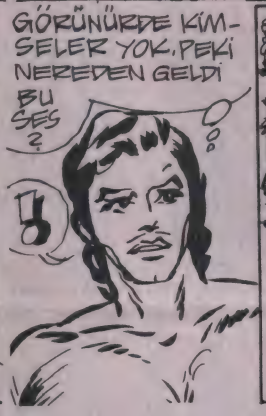
GÖRÜNÜRDE KİMSELER YOK. PEKİ NEREDEN GELDİ BU SES?
?

KİMSİN?, BURAYA NEDEN GELDİN? SIRTININ ORTAĞINA BİR OK YEMEK İSTEMİYORSAN KILICINI YERE AT.
ZAHMET OLMAZSA GELİP KENDİNİZ ALSANIZ
DEVAM VAR

MALKOÇOĞLU'NUN SERİNKANLI CEVABINA, SESİN SAHİBİNİN CEVABI ÇOK SERT OLDU. TAM BAŞININ ÜZERİNDEN VINLAYARAK BİR OK GEÇTİ.
47

MALKOÇOĞLU OKUN GELDİĞİ YERE HAMLE YAPTI; FAKAT ORADA KİMSE YOKTU.

BU SEFER BİR BAŞKA OK, BİR BAŞKA KÖŞEDEN VINLADI. MALKOÇOĞLU ÇARESİZLİĞİNİ ANLAMAYA BAŞLAMIŞTI...
KILICINI AT!

AZ ÖNCE GİRDİĞİ KAPI SOĞUK BİR GÜRÜLTÜYLE KİLİTLENDİ. MALKOÇOĞLU DİRENMENKTE ARTIK FAYDA OLMADIĞINI ANLAMIŞTI.
DANK
GÖRÜYORSUN İSTESEK SENİ ÇOKTAN DELİK-DEŞİK ETMİŞTİK!

KİM OLDUĞUNU, NEDEN GELDİĞİNİ BİLMİYORUM AMA DİRENMEKTE BİR FAYDA OLMADIĞINI GÖRÜYORSUN. AT KILICINI!..
PEKİ. AMA ARTIK MEYDANA ÇIKIN!

FAKAT SESİN SAHİBİ MALKOÇOĞLU'NUN SANDIĞI KADAR ALÇAK GÖNÜLLÜ DEĞİLDİ
48
YERE YAT VE KILICINI AYAĞINLA UZAĞA İT...
SİZİ BU KADAR KORKUTUYORSA KILICIMIN KININI DA ATMAMI İSTER MİYDİNİZ?..
HAYIR!
AYNI ANDA ÜZERİNE DÜŞEN BİR AĞ MALKOÇOĞLU'NU HAREKETSİZ BIRAKTI.
KİMSİN SEN?

SAHİLDE PAVURYA TOPLUYORDUM AYAĞIM KAYDI DENİZE DÜŞTÜM SONRA DA KENDİMİ BURADA BULDUM. HEPSİ BU
49
PEK HOŞ. YA O BELİNİZDEKİ UPUZUN KILIÇ NEYİN NESİ?
PAVURYALARI ELİMLE TUTACAK DEĞİLDİM YA. ÇATAL OLARAK KULLANIYORUM
ÇOK İYİ
GÖTÜRÜN, BAĞLAYIN ŞUNU YENGEÇ İNİNE. PAVURYALAR AYAĞINA GELECEK ORADA. BOL BOL TOPLARSIN...
OH, ÇOK SEVİNDİM BUNA,
BAYILACAKSIN
devami var

50
OKÇULAR!.. DEĞİŞİK YÖNLERDEN GELEN OKLARIN SIRRINI ŞİMDİ ÇÖZDÜM. KIZLAR DEĞİŞİK KÖŞELERE YERLEŞTİRİLMİŞLER
YÜRÜ

UMARIM BİR MÜNASEBETSİZ DÜŞÜNCE TAKILMAZ KAFANA
YOKSA ÇOK MU KÖTÜ OLUR?

BEN PARMAĞIMI KIPIRDATMAM. BU OKÇULARIN İŞİDİR SENİ DELİK DEŞİK EDERLER
ANLIYORUM

HER YANINDAN SULAR SIZAN BİR MAHZENE İNDİLER

BURADA PEK YALNIZ SAYILMAZSIN...
YA...
EVET, KARANLIKLA GELİRLER...

SAATLER AĞIR AĞIR AKIP GEÇİYORDU. MALKOÇOĞLU KAPATILDIĞI HÜCREDE KUŞKULU BİR BEKLEYİŞ İÇİNDEYDİ.
51
"YALNIZ KALMAYACAKSIN", DEMEKLE NEYİ KASTETTİ?

GÜNEŞ BATIYOR. GÜNÜN SON IŞIKLARI DA HÜCREDEN ÇEKİLİYOR

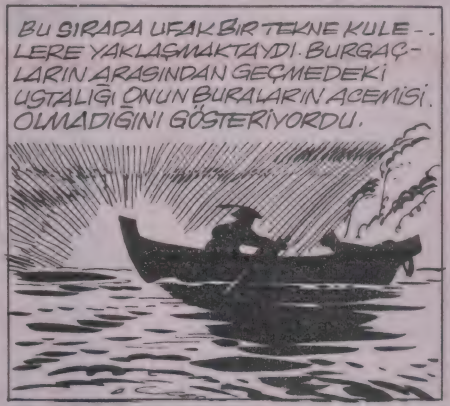
BU SIRADA UFAK BİR TEKNE KULELERE YAKLAŞMAKTAYDI. BURGAÇLARIN ARASINDAN GEÇMEDEKİ USTALIĞI ONUN BURALARIN ACEMİSİ OLMADIĞINI GÖSTERİYORDU.

KULEDE ONU KİMSE KARŞILAMADI. DEMEK Kİ BEKLENEN BİR MİSAFİR DEĞİLDİ. FAKAT O KULEYE GİRMEKTE HİÇ ZORLUK ÇEKMEDİ. YANINDA ACAİP BİR KARALTI VARDI...
GEL

UZUN SÜRE BAĞLI KALMAK MALKOÇOĞLU'NUN VÜCUDUNA UYUŞUKLUK GETİRMİŞTİ. YAVAŞ YAVAŞ GÖZLERİ KAPANMAYA BAŞLAMIŞTI. TAM O SIRADA...

BU NE!?.. ACAİP BİR HIŞIRTI VAR! SES DE GİDEREK YAKLAŞIYOR...
AYHAN BAŞOĞLU

52
GEL-GİT BAŞLADI. BU AKLIMA GELMEMİŞTİ!..

O TAKIRTI SULARIN SÜRÜKLEDİĞİ KEMİKLERDEN GELİYORMUŞ...

KEMİKLER DAHA ÖNCE BURAYA KAPATILANLARIN OLMALI. NASIL ÖLDÜLER SULAR BU KADAR YÜKSELİYOR MU?
DEVRİMİ YAR

OYSA CEVAP O KADAR KARIŞIK DEĞİLDİ. ŞİMDİ SULARIN ALTINDA KALAN MAZGALIN ÖNÜNDE KORKUNÇ HAYALETLER DOLAŞMAYA BAŞLAMIŞTI.

MÜRENLER!
VE MAZGALIN ARASINDAN SÜZÜLÜP HÜCREYE GİRDİLER.

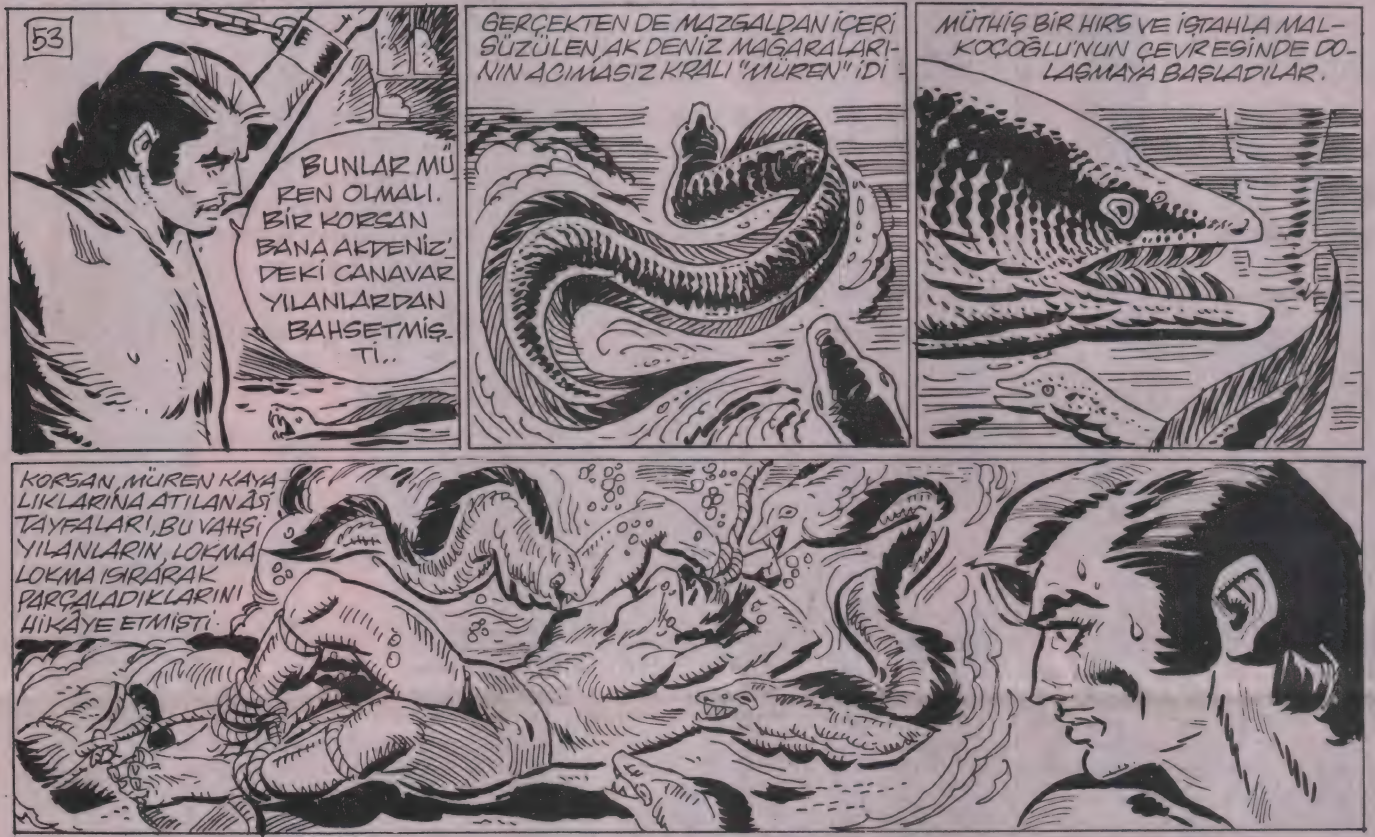
53
BUNLAR MÜREN OLMALI. BİR KORSAN BANA AKDENİZ'DEKİ CANAVAR YILANLARDAN BAHSETMİŞTİ..
GERÇEKTEN DE MAZGALDAN İÇERİ SÜZÜLEN AK DENİZ MAĞARALARININ AÇIMASIZ KRALI "MÜREN" İDİ
MÜTHİŞ BİR HIRS VE İŞTAHLA MALKOÇOĞLU'NUN ÇEVRESİNDE DOLAŞMAYA BAŞLADILAR.
KORSAN, MÜREN KAYALIKLARINA ATILAN AŞÇI TAYFALARI, BU VAHŞİ YILANLARIN, LOKMA LOKMA IŞIRARAK PARÇALADIKLARINI HİKÂYE ETMİŞTİ.

MALKOÇOĞLU

İntikam Kılıcı

Ayhan Başoğlu

MÜREN DİŞLERİNİ MALKOÇOĞLU'NUN BACAĞINA GEÇİRMİŞTİ
55
bir mızrak uçtu ve...
NASIL SİZ HA!.. PEKİ AMA NEDEN?

56
KONUŞACAK MISIN YABANCI?
ASLINDA BUNLARI SANA UZUN UZUN SORMAMA LÜZUM YOK
SENİ KALİVA'NIN GÖNDERDİĞİNİ BİLİYORUM.
MALKOÇOĞLU İLK DEFA DUYDUĞU BU İSİM KARŞISINDA ŞAŞIRMIŞTI. FAKAT BUNUN KENDİSİ İÇİN BİR YAŞAM ÜMİDİ OLDUĞUNU KAVRAMAKTA DA GECİKMEDİ.
KALİVA HA!.. KİM BU?
ÇOCUĞU BU KADIN KAÇIRTTIĞINA GÖRE, KALİVA DA BU ÇOCUĞUN PEŞİNDE OLAN BİRİ OLMALI. PEKİ AMA NEDEN?
İNKAR ETMEYE KALKMA..

ÖĞRENMEK İSTEDİĞİM ŞU: KİMSİN SEN? NE KARŞILIĞINDA HAYATINI TEHLİKEYE ATARAK KARIŞTIN BU İŞE?
BALIK TUTUYORDUM. DENİZE DÜŞTÜM. HEPSİ BU.
AĞZIN DA SIKI LAF ALMANIN IMKANI YOK. BANA BAK, DEDİKLERİMİ YAPARSAN HEM HAYATINI KAZANIRSIN HEM BENİ
BURAYA BU KIYAFETLE NEDEN GELDİĞİMİ SANIYORSUN GERSEM?
HER HALDE KENDİNİZİ MÜRENLERE BEĞENDİRMEK İÇİN...
GERSEM, ALAY ETMEYİ GÖSTERİRİM SANA!
ŞLAP
57

BENİ ANLAMADIĞINA HATTA GARİP BULDUĞUNA EMİNİM. ÖYLE DEĞİL Mİ?
58
İTİRAF EDEYİM Kİ BİRAZ ÖYLE
GÖĞSÜNDE DOLAŞAN ŞU PARMAKLARIN SENİ TIRMALAMAĞINI DEĞİL...
OKŞAMASINI İSTİYORUM
SESİNİ ÇIKARMIYORSUN... SERSEM!..
BU SIRADA KAPININ HEMEN YANINDA İÇERİYİ DİNLEMEKTE OLAN BİRİ SARSILDI.
AH, ALÇAK!
GİDİYORUM. SULAR GENE YÜKSELECEK, YENİ MÜRENLER GETİRECEK... AYAĞIN YARALI VE KAN KOKUSU SULARA YAYILDIĞINA GÖRE...
TEKRAR GELDİĞİMDE BELKİ ÇOK GEÇ KALMIŞ OLACAĞIM

KADIN GİTMİŞ, MALKOÇOĞLU ŞİMDİ YALNIZ KALMIŞTI.
59
AYAĞIMDAKİ YARADAN SIZAN KAN SULARA KARIŞIYOR. BU İSE DENİZ CANAVARLARINI ÇILGINA ÇEVİREBİLİR

bir süre sonra
İŞTE, GENE BAŞLADI SULAR YÜKSELMEYE...
OOOO.

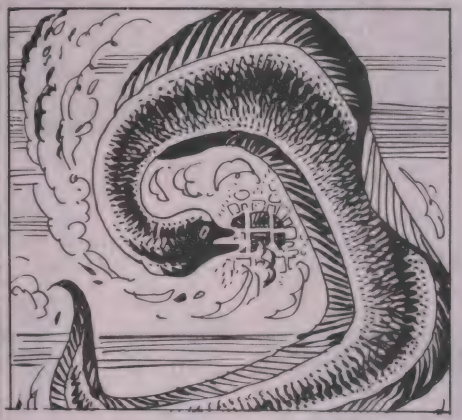

ADAMAKILLI YÜKSELDİ. MÜRENLERİN GÖRÜNMESİ UZUN SÜRMEZ SANIRIM
MALKOÇOĞLU ZİNCİRLERİ ZORLAMAYA BAŞLADI.

BANA DİŞLERİNİ GEÇİRMESİNE İZİN VERMEYECEĞİM
devamı var

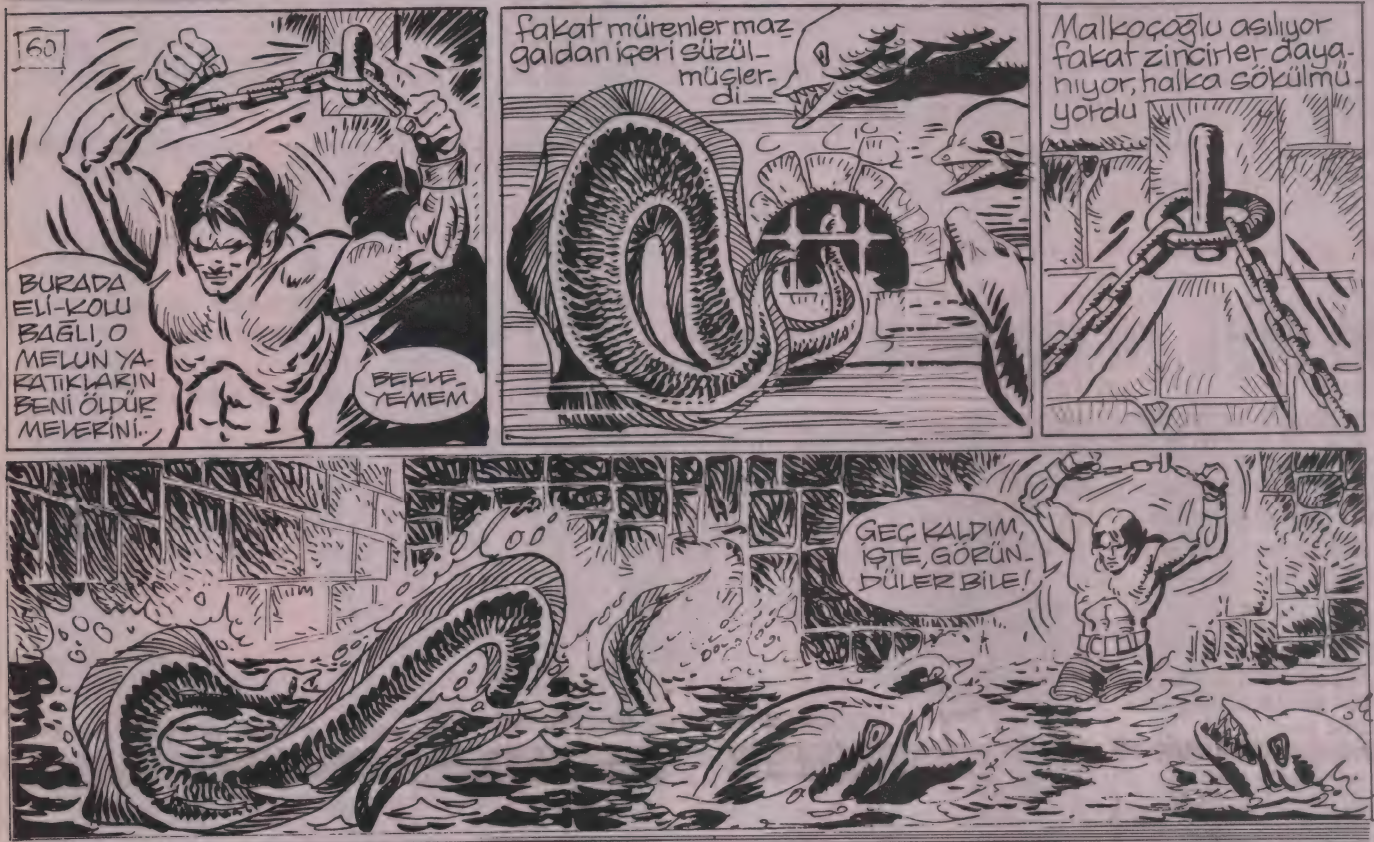
60
BURADA ELİ-KOLU BAĞLI, O MELUN YARATIKLARIN BENİ ÖLDÜRMELERİNİ..
BEKLEYEMEM
fakat mürenler maz galdan içeri süzülmüşlerdi—
Malkoçoğlu asılıyor fakat zincirler dayanıyor, halka sökülmüyordu
GEÇ KALDIM, İŞTE, GÖRÜNDÜLER BİLE!

BU SIRADA AZ ÖNCE İÇERİYİ DİNLEMİŞ OLAN GÖLGE DÖNMÜŞ, TEKRAR HÜCREYE YAKLAŞMAYA BAŞLAMIŞTI.
ONU GEVİYORUM VE KİMSE İLE PAYLAŞMAK İSTEMEM

GELDİLER, KAN KOKUSU ONLARI ÇILDIRTMIŞ

RUH VE BEDENİN BÜTÜNLEŞER DOĞURDUĞU MÜTHİŞ GÜÇ MADDEYE ÜSTÜN GELMİŞ, SONUNDA ZİNCİRİN BAĞLI OLDUĞU HALKA AÇILMIŞTI.

GELİN BAKALIM CANAVARLAR. ŞİMDİ BENİM DE DİŞLERİM VAR!...

AL!

BİR AKINCIYI ÖLDÜRMEK İÇİN BUNLAR YETMEZ
62
BU SIRADA DIŞARDAKİ ZİYARETÇİ İÇERİ DALMAK İÇİN SABIRSIZLANMAKTADIR.
KONTES ONU MÜRENLERİN ÖLDÜRDÜĞÜNÜ SANACAKTIR...
GELDİKLERİNE PİŞMAN OLDULAR. AMA SULAR YENİDEN YÜKSELDİĞİNDE...
YENİ MÜRENLER GELECEKTİR...
BURADA MÜRENLERİN İKİNCİ BİR HÜCUMUNA KADAR KALACAĞIMI SANMAM..
SONUMU MERAK EDEN BİRİ MUTLAKA GELECEKTİR.
ONU HAKLAYARAK DIŞARI ÇIKABİLİRİM...

KISKANÇLIK KIRIZLERİ İÇİNDEKİ YABANCI KARARINI VERMEKTE ZORLUK ÇEKMEDİ.
ÖNCE ŞU YABANCIYI HAKLAYACAĞIM SONRA SIRA KONTEGE GELECEK.
İHANET CEZASIZ KALMAMALI..
63
NE, ZİNCİRLERİNİ SÖKTÜN HA!?..
MÜRENLER DE ÖLMÜŞ! AMAN ALLAH!
ETİM ZEHİRLİYMİŞ, IŞIRINCA ZEHİRLENDİLER
BENDEN KURTULMAK MÜRENLERDEN KURTULMAK KADAR KOLAY OLMAYACAK
AYNI ANDA MALKOÇOĞLU DA ZİNCİRİ SAVURUNCA, KILIÇ UÇTAN ÜÇ HALKAYI KESTİ
ŞART!

KONTESİN UĞRUNA ÇOK CANA KIYMIŞIMDIR. ONUN BİR İŞARETİ, BİR TEK EMRİ ÜZERİNE.
64
AMA BU SEFKİ BENİM KENDİ MESELEM. ONU SANA KAPTIRMAYACAĞIM.
"ONUN GÖNLÜNÜ ÇALAN HER ERKEĞİ ORTADAN KALDIRMAYA YEMİNLİYİM
AMA BÜYÜK BİR YANILGI İÇİNDESİN. ONUN GÖNLÜNÜ ÇALMAYA NİYETİM YOK.
HAYIR, SANA İNANMIYORUM!
GEBEEEEER
devamı var

65
ÖLÜ BİR MÜREN!
İGOR KILICINI İNDİRMEK ÜZERE OLDUĞU ANDA MALKOÇOĞLU AYAĞINA BİR CİSMİN DEĞDİĞİNİ HİSSETTİ.
BU BİRAZ ÖNCE ÖLDÜRDÜĞÜ MÜRENLERDEN BİRİYDİ. AYAĞININ UCUYLA İGOR'UN ÜZERİNE FIRLATTI.
UH!
İGOR'UN VURUŞU ANCAK MÜRENİ İKİYE BÖLMEYE YARAMIŞTI. AMA İGOR KOLAY PES EDECEK CİNSTEN DEĞİLDİ.
ELİMDEN KURTULAMAZSIN!
KILICINI MÜTHİŞ BİR HIRSLA YENİDEN İNDİRDİ. AYNI ANDA MALKOÇOĞLU İKİ KOLUNU DA HIZLA SAVURDU. KILIÇ BİLEKLERİNDEN ZİNCİRLERE KİLİTLENDİ, KALDI.
Yamı Var

MALKOÇOĞLU İGOR'UN KILICINA DOLADIĞI ZİNCİRLERİ HIZLA AŞAĞI ÇEKTİ. İGOR KILICINI BIRAKMADI.
BU MALKOÇOĞLU'NUN ARADIĞI FIRSATTI. İGOR'UN BURNUNA MÜTHİŞ BİR KAFA KONDURDU.
66

PLOF
BU KONTESİN AĞKINDAN KURTULMAN İÇİN

BU DA ATEŞİNİ SÖNDÜRMEK İÇİN

SÖNÜNCE DE HABER VER ACELE

TAMAM. ŞİMDİ TEKRAR SUYA DALMAK İSTEMİYORSAN SÖYLE, ÇOCUK NEREDE?
HI?

SÖYLE, KAÇIRDIĞINIZ ÇOCUĞU NEREYE KAPADINIZ? BURAYA GETİRDİĞİNİZİ BİLİYORUM
BEN-BEN BİRŞEY BİLMİYORUM!
67

TAM O ANDA ÇOK TATLI BİR KADIN SESİ TAŞ HÜCRENİN DUVARLARINDA ÇINLADI.
AMA BEN BİLİYORUM!
HI?

NİHAYET, BÜYÜK BİR KISKANÇLIKLA SAKLADIĞINIZ SIRRINIZ DA AÇIĞA ÇIKARDINIZ: ÇOCUK İÇİN GELMİŞTİNİZ
MADEM DUYDUNUZ, EVET!

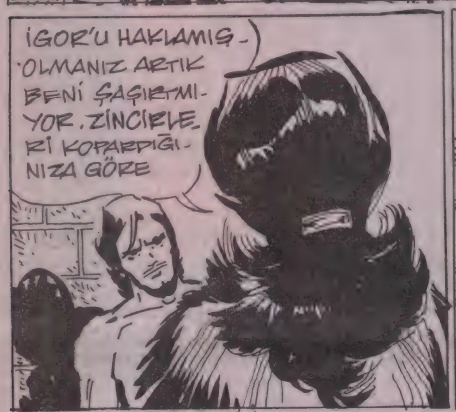
İGOR'U HAKLAMIŞ OLMANIZ ARTIK BENİ ŞAŞIRTMIYOR. ZİNCİRLERİ KOPARDIĞINIZA GÖRE

BUNLAR BOŞ LAFLAR SÖYLEYİN ÇOCUK NEREDE?

SENİN ÇOCUĞU NEDEN KAÇIRDIĞINI BİLMİYORUM AMA, BEN, BUNCA YILDIR PEŞİNDE OLDUĞUM SIRRI ANCAK O ÇOCUK SAYESİNDE ÇÖZEBİLECEĞİM
ÇOCUĞU BANA TESLİM EDİNİZ KONTES
68

BU SIRADA DIŞARDA BİRİ MAHZEN KAPISINA DOĞRU YAKLAŞIYORDU.
KONTES VE İGOR ORADA... AMA BİRİ DAHA VAR YANLARINDA

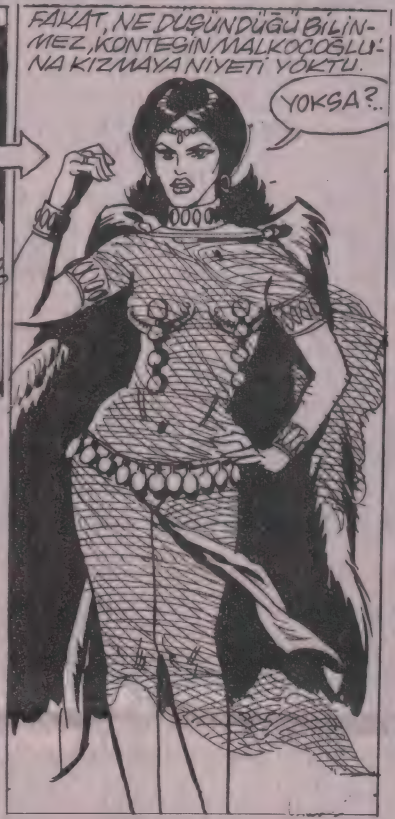
FAKAT, NE DÜŞÜNDÜĞÜ BİLİNMEZ, KONTESİN MALKOÇOĞLU'NA KIZMAYA NİYETİ YOKTU.
YOKSA?..

ÇOCUĞUN PEŞİNDE OLAN YALNIZ KONTESLE BEN DEĞİLMİŞİZ. PEKİ O NEDEN İSTEDİĞİN ÇOCUĞU?

KONTES BİRDEN MÜTHİŞ BİR ÇIĞLIK ATTI. BİR EL ONU MAHZENDEN İÇERİ İTMİŞ, ARKASINDAN KAPIYI ÖRTMÜŞTÜ...

69
BU DA NEŞİ!?
SLAMM
BURADA KAÇ DÜŞMAN BİRARADAYIZ? KİM İTTİ SENİ MAHZENE?
ARKANDAN DA KAPIYI SÜRME LEDİ. ANLAŞILIR ŞEY DEĞİL!
ZİNCİRE VURULACAK KİŞİYİ SİZ YANLIŞ SEÇTİNİZ KONTES. ACIL DÜŞMAN DIŞARDA KALDI...
SÖYLESENE NE OLACAK ŞİMDİ?
BİLMEM. CEVABI SİZ BULACAKSINIZ
VER ŞU KILICI KIRAYIM KAPIYI
NUMARAYI BIRAK, KAPININ KIRILAMAYACAK KADAR SAĞLAM OLDUĞUNU SEN DE BİLİYORSUN.
İŞİN KÖTÜSÜ BEN DE BİLMEDİĞİM İÇİN BİZİ BURAYA HAPSEDENİ, NİYETİNİ DE TAHMİN EDEMİYORUM.

70
KULEDE BUNU BANA YAPABİLECEK KİMSE OLDUĞUNU SANMIYORUM
FARKINDA MISINIZ KAPININ ALTINDAN BİR DUMAN SIZIYOR
ODAYA DOLUYOR! DENİZE AÇILAN MAZGAL DA SULAR ALTINDA OLDUĞUNA GÖRE BURADA BOĞULABİLİRİZ. BİRİ BİZİ ÖLDÜRMEK İSTİYOR
KALİVA!... EVET, KALİVA ÇOCUĞUN İZİNİ BULDU VE KULEYE GELDİ.
ARTIK SENİNLE PAYLAŞACAK BİR ŞEYİMİZ KALMADI. ÇOCUK ONUN ELİNE GEÇTİ
NEFES ALMAK GİDEREK GÜÇLEŞİYOR. SÖYLER MİĞİN SULAR NE ZAMAN ÇEKİLİR, MAZGAL AÇILIR SA TEHLİKE KALKAR
HİÇ BELLİ OLMAZ
DEVAMI VAR

DENİZDEN GEÇECEĞİZ. MAZGALIN AĞZINDAKİ DEMİR PARMAKLIĞI SÖKMEYE ÇALIŞACAĞIM. ORADAN GECEREK KULENİN DIŞINA ÇIKABİLİR MİYİZ?
71
ÖNÜNDE KÖPEKBALIKLARININ BURGACI VAR
OLSUN. NE DE OLSA BİR ŞANS, BURADA BOĞULMAKTAN İYİDİR
NE VARDI BU BU PARMAKLIKLARI BU KADAR KALIN TAKACAK. ANLAŞILAN TUTSAKLARA HİÇ ŞANS TANIMAMIŞSINIZ
NEFES ALAMIYORUM
OH!
DEVAMI VAR

MAHZENDE NEFES ALMAK İMKANSIZ HALE GELMİŞTİ. MALKOÇOĞLU GÜCÜNÜN SON DAMLASINI HARCAYARAK...
72
MAZGAL DEMİRLERİNİ SÖKMEYE ÇALIŞIYORDU. BU KARGAŞADA İGOR'UN YÜZ KASLARININ GERİLDİĞİNİ, İÇİNDEKİ KISKANÇLIK FIRTINASININ YÜZÜNE YANSIDIĞINI KİMSE FARKEDEMEDİ.
ANİ BİR KARARLA MALKOÇOĞLU'NA ARKADAN SALDIRDI, BOĞAZINI SIKTI.
SENİ BOĞA ÇAĞIM
BURADA HEP BİRLİKTE DOĞULACAĞIZ, AMA...
KONTEĞİ ELİMDEN ALAMAYACAKSIN!
HERŞEYİ MAHVEDECEKSİN. BIRAK ONU. BENİ HİÇ DÜŞÜNMÜYOR MUSUN?
BANA YOLU GÖSTERDİ. ONUN İŞİNİ BİTİRDİKTEN SONRA PARMAKLIKLARI BEN SÖKECEĞİM. YA DA BERABER ÖLÜME GİDECEĞİZ

73
AAAAAAH
SUYUN ALTINDAN GELEN MÜTHİŞ BİR DİRSEK DARBESİ İGOR'A GÖKTEKİ YILDIZLARI SAYDIRDI.
SANA ACIDIĞIMDAN DEĞİL, VAKTİM OLMADIĞINA ŞÜKRET MELİSİN. ÇEKİL AYAĞIMIN ALTINDAN
İMDAAAT, BOĞULUYORUM. ARTIK GÜCÜM TÜKENDİ
ŞİMDİ KUVVET ALABİLİYORUM. BU İYİ...
İMDAT, BOĞULUYORUM!
MALKOÇOĞLU BİLEĞİNDEKİ ZİNCİRİ DEMİRLERE DOLAYARAK ASILMAYA BAŞLADI.
DEVAMI VAR

MAZGALIN DEMİRLERİNE BAĞLI ZİNCİRE ASILAN MALKOÇOĞLU'NUN ZORLANAN CİĞERLERİNİN HIRILTISI KONTESİN ÇIĞLIKLARINA KARIŞIYOR, DUMANDAN GÖZGÖZÜ GÖRMÜYORDU.
74
OH! BOĞULUYORUM! İMDAAT!
KALİVA BUNU BANA YAPMAYACAKTIN...
ŞİMDİ BAYILACAK SIRA DEĞİL, KENDİNİ TOPLA
TAŞLAR BU MÜTHİŞ ZORLAMAYA DAYANAMADI, DEMİR PERÇİNLE GÖKÜLDÜ
OH, SÜKÜRLER OLSUN!
ARKASI VAR

MALKOÇOĞLU

İntikam Kılıcı

Ayhan Başoğlu

76
ONLARI HAYATA DÖNDÜRMEK İÇİN BİRŞEYLER YAPMAM LÂZIM. ANCAK BEN DE BİTİM HANİ.
KULENİN DİBİNDEKİ KAYALARA DÜŞTÜK. ÇEVRE ÇOK SARP. İÇERİ NASIL GİRECEĞİZ?
MARTILAR!.. BURAYA DÜŞEN GARİBANIN GÖZLERİNİ OYMAYA ALIŞMIŞ OLMALI. PEK HEVESLİLER..
DEVAMI VAR

BURADA KULEYE GİRMENİN BİR YOLU OLMALI. BUNU BANA ANCAK KONTES GÖSTEREBİLİR. KENDİNE GELEBİLSE. ÖNCE ŞU BOĞAZIN DAKİ ACAİP GERDANLIĞI ÇIKARMALI
77
HAFİF NEFES ALIYOR. ÇOK SU YUTMUŞ OLMALI. VUCÜDÜ DE MORARIYOR
ŞU YABANİ ZEYTİN AGACI İŞİME YARAR VUCÜDÜNÜ ONUNLA DÖVSEM İYİ GELİR.
ÖNCE BAŞAŞAĞI EDİP DİLİNİ BASTIRMALI SULAR ÇIKSIN
İYİ Kİ İGOR BAYGIN. YOKSA BU HAREKETİMİ KENDİNE GÖRE YORUMLAR, BAŞIMA OLMADIK İŞ ÇIKARIRDI..

78
NE ZAMAN YUTTU KONTES? ANLAŞILAN MANEVİYA. Tİ BOZULDU BİLİNÇSİZCE DEBELENDİ. VUCÜDÜNDE HİÇBİR HAREKET YOK!
RENGİ KAĞIT GİBİ BEYAZ AĞIYOR.
KUSURA BAKMA KONTES
ASLINDA BU DAYAĞI ÇOKTAN HAK ETMİŞTİN. AMA BÖYLE BİR GAYE UĞRUNA DEĞİL. KISMETSE GERÇEĞİ BİR BAŞKA SEFERE
ARKASI VAR

79
İŞTE VUCÜDÜNE HAREKET GELDİ, YAN DÖNDÜ. BÜTÜN BEDENİ SARSILIYOR. ONU HAYATA DÖNDÜRMEYE MECBURDUM
KENDİNİ TOPLA KONTES. BENİ DUYUYOR MUSUN?
NEREDEYİM, BANA NE OLDU?
KURTULDUNUZ. HERŞEY GEÇTİ
HER ŞEY GEÇTİ
O SONSUZ KARANLIK BİTTİ Mİ?
ÜŞÜYORUM, DONUYORUM, NE OLUR, SAR BENİ, ISIT BENİ
DEVAMI VAR

80
IĞINMAMIZ BİRAZ PAHA UZUN SÜRERSE KORKARIM İGOR ÖĞÜR DÜNYAYI BOYAYACAK KONTES.
BIRAK ONU, CANI CEHENNEME...
NEFESİNİN SICAKLIĞINA BAKILIRSA PEK ÜŞÜMÜŞ HALİ YOK BUNUN...
BU SIRADA İGOR, KULAĞINA KARSUYU KAÇMIŞ İSTAVRİT BALIĞI GİBİ TİTREYİP DURUYOR, AKLINI BAŞINA TOPLAMAYA ÇALIŞIYORDU
GÜÇLÜ VÜCUDU BU VARTAYI ATLATMAĞINA YETMİŞTİ
!
BİRDEN YÜZÜ ACI VE KISKANÇLIKLA KASILDI. KAYALARIN ARASINDA MALKOÇOĞLU İLE KONTESİ GÖRMÜŞTÜ
AH, ALCAK, FAHİŞE!
FIRLAYACAK, KONTESİN GIRTLAĞINA SARILACAKTI. FAKAT OLDUĞU YERE ÇAKILDI KALDI ÇÜNKÜ KULEDEN UZAKLAŞAN BİR TEKNE GÖRMÜŞTÜ
KALİVA! ÇOCUĞU GÖTÜRÜYOR...
ARKASI VAR

KONTES, NE KADAR ÇEKİCİ, NE KADAR ATEŞLİ OLURSANIZ OLUN BENİM AKLIMDA BİR TEK ŞEY VAR: ÇOCUĞU BULMAK. ONU BANA TESLİM EDİN.
81
NEYİN KARŞILIĞI OLARAK ?...
DİYELİM Kİ SİZİ HÜCREDEN KURTARMAMIN KARŞILIĞI OLARAK
ONU NEDEN İSTEDİĞİNİZİ HÂLÂ SÖYLEMEDİNİZ AMA
SİZİN İÇİN ÖNEMİ NEDİR BİLEMEM AMA BENİM İÇİN CİHAN DEĞER..
OLSUN, GENE DE SÖYLEYİN. HEM BELKİ BENİMKİ KADAR DA ÖNEMLİ DEĞİLDİR
ONU YILLARCA ÖNCE KAYBOLAN AĞABEYİMİN OĞLU SANIYORUM... HATTA..
EMİNİM!
ARADIĞINIZ MALKOÇOĞLU TURALİ Mİ?

MALKOÇOĞLU

İntikam Kılıcı

Ayhan Başoğlu

KONTES ANLATMAYA DEVAM ETTİ
MALKOÇOĞLU, İLONA'YI AŞKI İÇİN, KALİVA İSE İHTİRASI İÇİN İSTİYORDU. İLONA'NIN BABASI HATIRI SAYILIR BİR ASİLZADEYDİ.
83
KALİVA, TUR ALİ'Yİ YAKALAYARAK ZİNDANA TIKTI. MAKSADI, İLONA'YA BASKI YAPMAK, EVLENMEYE RAZI ETMEKTİ.
FAKAT İLONA HAMİLEYDİ. TUR ALİ'DEN ÇOCUĞU OLACAKTI.
ÇOCUĞU BİR BAĞ EVİNDE DOĞURDU
TUR'UN HAYATINI KURTARMAK İÇİN KENDİSİNİ KALİVA'YA TESLİM ETMEDEN ÖNCE ÇOCUĞU BİR SIRRA BIRAKTI.
ÇOCUĞU BÜYÜTEBİLMESİ İÇİN DE BÜTÜN MÜCEVHERATINI ONA VERDİ

MALKOÇOĞLU

İntikam Kılıcı

Ayhan Başoğlu

ÖZET: Kılıç ustası Rahmi'nin Malkoçoğlu'na döktüğü kılıcı 14 yaşlarında bir çocuk çalar... Çocuğun kılıç bedeli olarak bıraktığı çıkındaki yüzük yıllardır aradığı ağabeyi Tur'un izini bulmasını sağlar. Çocuğun peşine düşer...

MALKOÇOĞLU

İntikam Kılıcı

Ayhan Başoğlu

BÜTÜN HAYALLERİM YIKILINCA ARTIK ACIMASIZ OLMUŞTUM. ÖYLE OLMAK GEREĞİNE İNANIYORDUM.

86

BURAYA DÖNÜNCE BAŞRAHİBEYİ YOK ETMEK ZOR OLMADI. BEN BAŞRAHİBE OLUNCA DA KIZLARIN BEYNİNİ YIKADIM. BİRER ERKEK DÜŞMANI OLARAK YETİŞTİRDİM.

İGOR DA ONLARA OKÇULUĞU ÖĞRETTİ. HEPSİ MÜTHİŞ NİŞANCIDIR.

HER GÜN KULENİN ÇEVRESİNDEN GEÇEN MARTILARIN ÜZE-

YARALI MARTILARI KAPAN KÖPEK BALIKLARI DA KULENİN ÇEVRESİNDEN

ŞİMDİ KALİVA'YA KARŞI YALNIZ DEĞİLİM. OKÇULARIM DA BENİM GİBİ ACIMASIZDIR. KALİVAYA KARŞI OLAN HERKES BENİM DOSTUMDUR.
87
TUR ONUN ELİNDE OLDUĞUNA GÖRE DÜŞMANIMIZ AYNI KİŞİ
VE ÇOCUK DA ŞU ANDA ONUN ELİNDE OLDUĞUNA GÖRE...
BAKIN, ŞU KARŞI SAHİLDE SANDALDAN İNEN KALİVADIR. ÇOCUK DA YANINDA.
devamı var

88
KAHROLSUN! KALİVA BU!.. KORKTUĞUM BAŞIMA GELDİ; ÇOCUĞU KAÇIRDI... HERŞEY BİTTİ...
KALİVA KULEYE GELEN YOLU BİLİYOR MUYDU, KONTES?
GÖYLEMİŞTİM. DAHA ÖNCE GELİRDİ...
PEKİ, BURADAN NASIL KURTULACAĞIZ? İÇERİ NEREDEN GİRİLİR?
ÖTEDE BİR KAPI VAR. KALİVA DA ORADAN ÇIKTI ZATEN
AYAK BASACAK YER YOK. ÇOK SARP. AMA DENEMEYE MECBURUZ. BANA SIKI TUTUN KONTES...
EYVAH! KÖPEK BALIKLARI!
KAYNAŞIYORLAR! BİRŞEYİ PARÇALAMAYA ÇALIŞIYORLAR..

89
DENİZDE BİRİ VAR! ONU PARÇALAMAYA ÇALIŞIYORLAR!

AMAN ALLAHIM O, SURYAK!

TEPEDEKİ NÖBETÇİ DEĞİL Mİ O?
O!
EVET, O, SURYAK!..

NASIL DÜŞTÜ ORAYA?
ELİMDEN KURTULMAK İÇİN DENİZE ATLAMIŞTI...
HAYIR, EMİNİM, KALİVA'NIN İŞİ BU!

ÇOCUĞU KAÇIRAN KALİVA'YA ENGEL OLMAYA ÇALIŞMIŞ OLMALI. KALİVA DA ÖLDÜRDÜ ONU...
devamı var

ŞANSIMIZ VAR, KÖPEK BALIKLARI CESEDİ PARÇALARKEN YURDUKLARI DARBELER ONU KIYIDAN UZAKLAŞTIRIYOR. BALIKLAR CESETLE UĞRAŞIRKEN BİZ KAPIYA YAKLAŞMAYI DENEYECEĞİZ.
90
ŞİMDİ NEFES KESEN, BIÇAĞIN SIRTINDA YÜRÜMEKTEN FARKSIZ BİR GEÇİŞ BAŞLAMIŞTI.
AYAĞI KAYIP DENİZE DÜŞEN FAZLA ÇIRPINMAMALIDIR. BU ONLARIN DİKKATİNİ ÇEKER.
EYVAH, AYAĞIMIN ALTINDAKİ KAYALAR YOSUNLU, KAYIYOR...
DURUN, KÖPEKBALIKLARI BU TARAFA YAKLAŞTI. ŞU ANDA DENİZE DÜŞMEK ÖLÜM DEMEKTİR. BEKLEYELİM UZAKLAŞSINLAR
devamı var

91
ÇILGIN KÖPEK BALIKLARI HER SALDIRIDA SURYAK'IN CESEDİNDEN BİR PARÇA KOPARIYORLARDI. DENİZ KIPKIZIL KESİLMİŞTİ. KULENİN DİBİNDEKİ ÜÇ KİŞİ BU MANZARAYI NEFESLERİNİ KESEREK İZLİYORLARDI.
BİRDEN MÜTHİŞ VE ACI BİR ÇIĞLIK DUYULDU.
İGOR'UN TİTREYEN AYAKLARI YOSUNLU KAYALARDAN KAYMIŞTI. KENDİNİ KÖPÜKLÜ SULARDA BULDU
İLK ŞOKU ATLATINCA KAYALARA HAMLE ETTİ. FAKAT SERT DENİZ VE YOSUNLU KAYALAR SAHİLE ÇIKMAŞINI ÖNLÜYORDU
KÖPEK BALIKLARI BU YENİ AVIN ÇEVRESİNDE GENİŞ DAİRELER ÇİZEREK DOLANMAYA BAŞLADILAR.

92
İGOR SULARDA BATIP ÇIKIYORDU. MALKOÇOĞLU ONUN GÖZ GÖRE GÖRE KÖPEKBALIKLARI TARAFINDAN PARÇALANMASINA RAZI OLAMAZDI.
ELİNİ UZATTI, FAKAT YAKALAYAMADI.
İMDAT!
İGOR HEYECANA KAPILMIŞTI. MALKOÇOĞLU'NUN UYARISINA RAĞMEN ÇABALAMADAN EDEMİYORDU.
MALKOÇOĞLU YAKLAŞAN İRİ BİR KÖPEKBALIĞININ SULARI BİÇEN SIRT YÜZGEÇİNİ GÖRMÜŞTÜ.
EYVAH!
SON ANDA AKLINA GELEN BİR ÇAREYİ DENEMEYE KARAR VERDİ
ERİŞEMİYORUM. ŞU ZİNCİRİN UCUNU YAKALAMAYA ÇALIŞ

MALKOÇOĞLU

İntikam Kılıcı

Ayhan Başoğlu

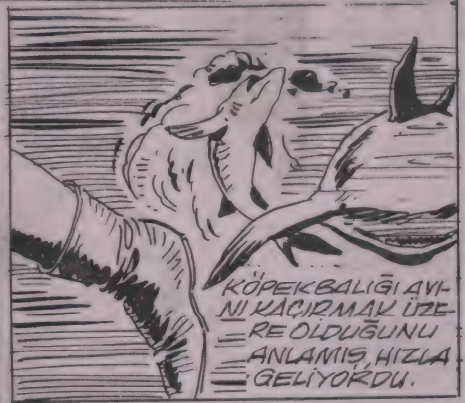

94
FENA TOSLADI KÖPEKBALIĞI. SERSEMLEMİŞ OLMALI. BAK UZAKLAŞIYOR
ÖBÜRLERİ DE CESEDİ PARALAMAKLA MEŞGÜL OLDUĞUNA GÖRE KAPIYA ULAŞMAYI DENEYEBİLİRİZ. GELİN
TELAŞLANMAYA GEREK YOK. BİZİ HÂLÂ FARKEDEMEDİLER. YAKLAŞAN OWRGA DA DİKKATİNİ ÇEKMEMEYE ÇALIŞACAĞIZ.
OH!, İŞTE KAPI. ULAŞTIK NİHAYET, KURTULDUK SAYILIR
HİÇ BİTMEYECEKMİŞ GİBİ GELDİ BANA
devamı var

FAKAT KAPI KİLİTLİ GÖRÜNÜYOR. NASIL GİRECEĞİZ?
ANAHTARIN SAKLI OLDUĞU YERİ BİLİYORUM
95
YOK! KALİVA ALIP GÖTÜRMÜŞ OLMALI. DIŞARDAN KİLİTLEMİŞ!
PEKİ, NE YAPMAYI DÜŞÜNÜYORSUN ŞİMDİ?
İÇERDEKİLERE SESLENİP KAPIYI AÇTIRMAYI DENEYECEĞİM
NADA, MAĞDA, MİLLENA, MİRYANA... BENİM. AÇIN KAPIYI
DUYMADILAR. BİR HAREKET YOK.
ZATEN, TELAŞ ETMEYE, ORTALIĞI AYAĞA KALDIRMAYA DA GEREK YOK

MALKOÇOĞLU

İntikam Kılıcı

Ayhan Başoğlu

97
İGOR UFAK BİR EL HÜNERİ İLE MALKOÇOĞLUNUN KELEPÇELERİNİ AÇTI
BİRİBİRİNE BAĞLAYINCA HAYLI UZUN BİR ZİNCİR OLDU.
ŞU ZİNCİRİN UCUNU DEMİR PARMAKLIĞA TAKMAYA ÇALIŞACAĞIM
HAYDİ, ŞİMDİ BANA OMUZ VER VE DE SIKI DUR
YIPRANMA PAYI BIRAKTIKLARINDAN TAŞLAR ÇOK ÇIKINTILI. BU DA BENİM İŞİMİ KOLAYLAŞTIRACAK

ÇOK UFAK TAŞ ÇIKINTILARINA TUTUNARAK PENCEREYE YAKLAŞMAK KOLAY DEĞİLDİ. ADETA MİLİM MİLİM İLERLEMEK GEREKİYORDU. BİRKAÇ DENEMEDEN SONRA MALKOÇOĞLU ZİNCİRİ PARMAKLIĞA TAKMAYI BAŞARDI.
OH! NİHAYET YAKALADIM
98

DİKKATLİ OLUN. DEMİRLER PASLIDIR. HER AN KIRILABİLİR. PENCERE DE İÇERDEN ÇÜRGÜLÜDÜR

EVET, KİLİTLİ, AMA SORUN DEĞİL. ÇAMI KIRIP SÜRGÜYÜ ÇEKEBİLİRİM.

İŞTE BU İYİ. SÜRGÜ DE AKSİLİK ÇIKARMADI.

MALKOÇOĞLU

İntikam Kılıcı

Ayhan Başoğlu

KİMSEYİ GÖREMİYORUM. FAKAT OKUN DA ŞURADAN GELDİĞİNE EMİNİM. KORKAK BİR DÜŞMAN MI YOKSA KORKUP KAÇTI MI?..
100
İŞTE BİR YENİSİ! HAYIR, PEŞİMİ BIRAKMAYA NİYETİ YOK!
FAKAT BU SEFER YERİNİ KESİN GÖRDÜM. ELİMDEN KURTULAMAZ.
YAYINA YENİ BİR OK YERLEŞTİRİYOR. İŞİMİ BİTİRMEDEN ONU GERGEMLETMELİYİM.
ŞU PERDEYİ BİRKAÇ KAT YAPSAM BENİM İÇİN MÜKEMMEL BİR KALKAN OLABİLİR
KAÇMASINA FIRSAT VERMEYECEĞİM
DEVAMI VAR

MALKOÇOĞLU

İntikam Kılıcı

Ayhan Başoğlu

102
OKLARIN PERDEYE SAPLI KALDI. ONLARI KİME TESLİM ETMEMİ İSTERSİN? KONTESE Mİ, KALİYAYA MI?

UH, BIRAK BENİ!
BU SORUMA CEVAP VERMEDEN SIVIŞMAN BİRAZ KABALIK OLMAZ MI?

SAYENDE PERDE ÜZERİNDEKİ OKLARLA İĞNELİ FİÇIYA DÖNDÜ. DEBELENME... YANİ

BAK, BENİ NEDEN ÖLDÜRMEK İSTEDİĞİNİ SORMAYACAĞIM. AMA KONTESİN ÇAĞRISINI DUYMAN GEREKİRDİ
HAYIR, DUYMADIM İŞTE!

PEKİ, NE ARIYORDUN PENCERENİN DİBİNDE, ONU SÖYLEMELİSİN.
DEVAMI VAR

MALKOÇOĞLU

İntikam Kılıcı

Ayhan Başoğlu

HEMEN KALİVA'NIN PEŞİNE DÜŞMELİYİZ.
VE DÜNYANIN ZANNETTİĞİ KADAR BÜYÜK OLMADIĞINI ANLAYACAK
104
BU ZIRH GÖMLEK HOŞUMA GİTTİ, KİMİN DİYE SORMAYACAĞIM. ŞİMDİ SÖYLE BANA, KALİVA'YI NEREDE BULABİLECEĞİMİ UMUYORSUN?
ŞEYY...
SAKIN BANA BELKİ BULAMAYIZ DEME KONTES... ZİRA...
CEHENNEMDE BİLE OLSA GİDİP BULACAĞIM ONU!..
BANA İNANMIYORSUNUZ DEĞİL Mİ. AMA BİRAZ SABREDERSENİ BİZİ ONA GÖTÜRECEK BİRİ BULUNABİLİR...
KİMDEN SÖZ EDİYORSUNUZ?!
DİNLEYİN. ZANNETTİĞİNİZ GİBİ DOST BİR ÇEVRE İÇİN DE DEĞİLİZ
NE DEMEK İSTİYORSUN? AÇIK KONUŞ
DEVAMI VAR

NE KADAR SAKLARSANIZ SAKLAYIN, ÇEVRENİZDEKİLERİN BİRER DİŞİ OLDUĞUNU UNUTMANIZ BAZI GERÇEKLERİ GÖRMENİZE ENGEL. KULEDE HER ZAMAN BİR GÖZCÜNÜZ VAR DEĞİL Mİ?
E-EVET
105
VARSA KALİVA ONU ATLATARAK NASIL GİRMİŞ OLABİLİR KULEYE?
?!...
NE DEMEK İSTİYORSUN?
ŞU Kİ, CASUSU VAR. BELKİ BİZİ HÜCREYE KİLİTLEYEN VE HÜCREYE DUMANI VEREN DE ODUR.
DEMEK OLUYOR Kİ GÖZÜMÜZÜ AÇARSAK BİZİ ONA GÖTÜRECEKTİR.
DÜŞÜNÜYORUM. KİM OLABİLİR BU?
BEKLERSEK GÖRECEĞİZ, KONTES
DEVAMI VAR

ŞİMDİ BANA SÖYLE KONTES, HÂLEN KULEDE BULUNAN BİR CASUS KARŞIYA HANGİ YOL LA VEYA VASITAYLA GEÇMEK İGTEYE BİLİR?
KAYIKHANEDE SANDALLAR VAR
106

YAKİT KAYBETME DEN GÖTÜR BENİ ORAYA. EMİNİM BU RADAN GİDECEK LER VAR

İŞTE BURASI İKİ SANDAL VAR.
ŞURAYA GİZLENE CEĞİZ

BUNDAN NASIL EMİN OLABİLİRSİN?
BEKLEYE LİM. GÖRE CEĞİZ

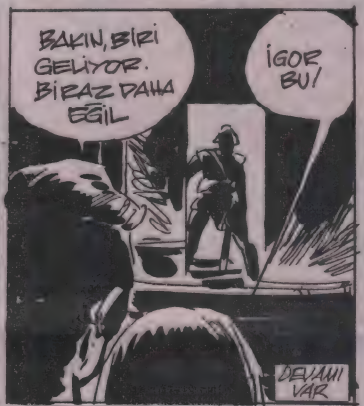
BAKIN, BİRİ GELİYOR. BİRAZ DAHA EĞİL
İGOR BU!
DEVAMI VAR

107
ONU ŞU ANDA DURDURMAK MÜMKÜN. NE VAR Kİ ÇOCUĞUN YA DA AĞABEYİMİN YANINA BİZİ ANCAK ONU TAKİP EDEREK VARABİLİRİZ.
TEKNE SUYA İNİNCE İGOR İÇERİYE SESLENDİ
GEL!
BİRİ DAHA VAR
BANA KAPIYI GÖSTEREN KIZ DEĞİL Mİ BU?
EVET, MİRYANA!
HEMEN ÖBÜR SANDALI HAZIRLAYIP PEŞLERİNE DÜŞECEĞİZ.
devamı var

MALKOÇOĞLU

İntikam Kılıcı

Ayhan Başoğlu

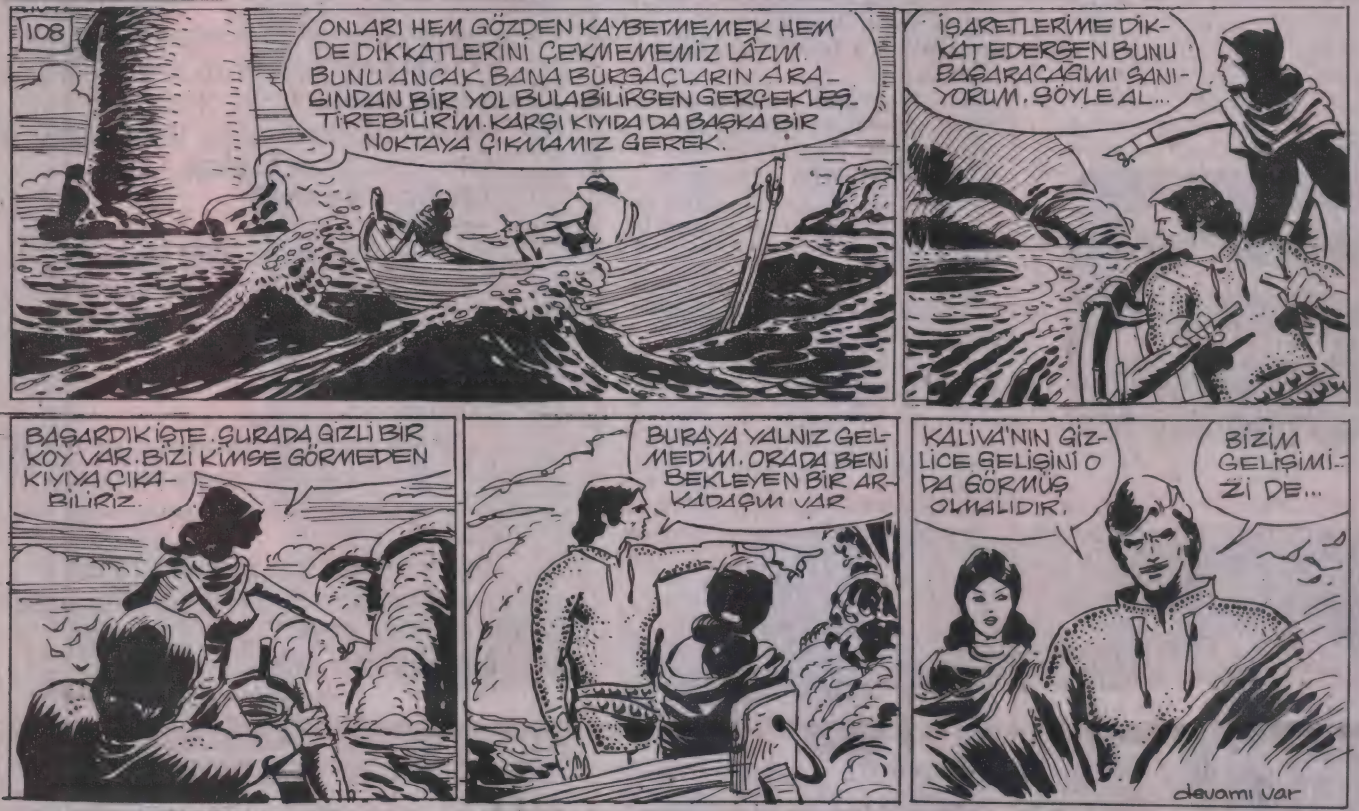

MALKOÇOĞLU

İntikam Kılıcı

Ayhan Başoğlu

ÖLMEMİŞ, FAKAT AĞIR YARALI.... EJDER, BENİ DUYUYOR MUSUN, NE OLUR CEVAP VER
110
EJDER ÖLMEMİŞTİ, FAKAT AĞIR YARALIYDI. MALKOÇOĞLU YARASINI SARDI. ENDİŞELİ SAATLER BAŞLAMIŞTI.
ONA BİR ŞEY OLURSA KAHROLURUM. BİR MUCİZE BEKLİYORUM.
DAHA SONRA
UUH..
ŞÜKÜRLER OLSUN, KENDİNE GELİYOR! EJDER!
BU NE HAL KOCA AKINCI? KİM GETİRDİ SENİ BU HALE?
BEN KULEYİ GÖZLERKEN YUMRUĞU ARKADAN YEDİM. ARKAMDAN BİRİ GELMİŞTİ YANİ...
DEVAMI VAR

MALKOÇOĞLU

İntikam Kılıcı

Ayhan Başoğlu

KURTULDUK AMA İGOR VE MİRYANA'YI ELDEN KAÇIRDIĞIMIZ KÖTÜ OLDU. BİZİ ÖLDÜ SANAN KALİVA ŞİMDİ TEDBİR ALACAK VE UYANIK DURACAKTIR. BU İSE İŞİMİZİ ZORLAŞTIR.
112

MALKOÇOĞLU YANILMIYORDU. BU SIRADA KALİVA'NIN KÖŞKÜNDE.
NELER ANLATIYORSUNUZ AHMAKLAR! O HÜCREDEN NASIL ÇIKMIŞ OLABİLİRLER? BU MÜMKÜN MÜ? BU KADAR BECERİKSİZ MİSİNİZ?

SİZE GÜVENMEKLE HATA ETTİM.
İNANILMAZ. BÖYLE BİR DÜŞMANINIZ OLDUĞU İÇİN KENDİNİZİ TALİHSİZ SAYABİLİRSİNİZ.

SEMADAN GÖNDERİLEN BİR BELÂ, CAN ALICI BİR ZEBANİ GİBİYDİ.
KANIMCA MUTLAKA BENİ BULMAYA GELECEKTİR VE BU DA ONUN SONU OLACAKTIR MUTLAKA!...
DEVAMI VAR

MALKOÇOĞLU

İntikam Kılıcı

Ayhan Başoğlu

MALKOÇOĞLU

İntikam Kılıcı

Ayhan Başoğlu

MALKOÇOĞLU

İntikam Kılıcı

Ayhan Başoğlu

BİR HANDA
DUYDUN MU, KALİVA PARALI ASKER ARIYORMUŞ. ÇOK DA İYİ ÜCRET VERECEKMİŞ
AMA ADAM BEĞENMİYORMUŞ.
116
DİNLEYİN, BEN DE DENEYEBİLİRİM. BU BENİM İÇİN MÜMKÜN ÇÜNKÜ KALİVA İLE HİÇ YÜZ YÜZE GELMEDİK. BENİ TANIMAZ. ONA YAKLAŞMAK İÇİN BİR ÇARE OLABİLİR
FAKAT EJDER, SEN GELEMEZSİN, ÇÜNKÜ SANA KİMİN VURDUĞUNU BİLMİYORUZ. KALİVA OLABİLİR BU.
KALİVA'YA BU İSTEKLİLERİ KİM GÖTÜRÜYOR. BUNU ÖĞRENEBİLSEK
ŞU KONUŞAN ADAM BİLEBİLİR, DEĞİL Mİ?
NEDEN OLMASIN
-DEVAMI VAR

MALKOÇOĞLU

İntikam Kılıcı

Ayhan Başoğlu

MALKOÇOĞLU

İntikam Kılıcı

Ayhan Başoğlu

ŞİMDİ BENİ İYİ DİNLEYİN. 119 AYRILIP TEK BAŞIMIZA DEĞİŞİK YÖNLERE GİDEREK İGOR VE MİRYANA'NIN İZİNİ ARAYACAĞIZ. ÇAN KULESİ TAM GECE YARISINI VURDUKTA GENE BURADA BULUŞURUZ.
OYSA MALKOÇOĞLU'NUN GİZLİ BİR PLANI VARDI.
EJDER, İTİN, KOPUĞUN KAYNAŞTIĞI KENAR MAHALLELERE DALARKEN
KONTES İÇİN KILIK DEĞİŞTİRMEK ZOR OLMAMIŞTI
İGOR'U TANIMAM, MİRYANA'YI TANIMAM... GEL ÇIK İÇİN İÇİNDEN!..
FAKAT ŞANS EN BEKLEMEDİĞİ ANDA EJDER'E GÖZ KIRPACAKTI.
İŞTE! BUNLAR OLABİLİR!
EĞER KALABALIKTA BİRİ EJDER'E OMUZ ATMASAYDI...
GÜM
UH!

MALKOÇOĞLU

İntikam Kılıcı

Ayhan Başoğlu

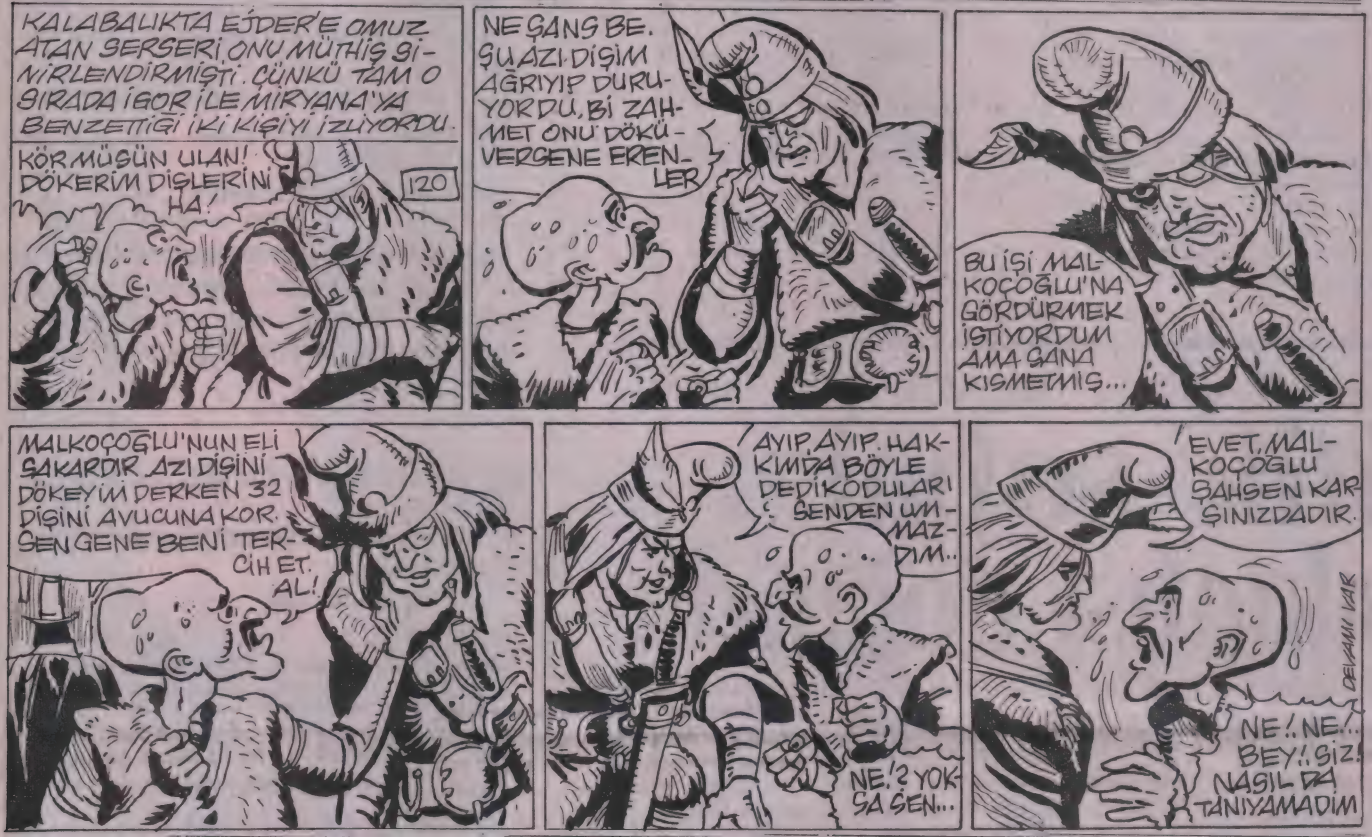

AKLIMA ZARAR GELECEK BEY. BU NASIL DEĞİŞİKLİK?.. KIRK YIL DÜŞÜNSEM AKLIMA GELMEZDİ...
BUNA ÇOK SEVİNDİM YANİ.
121
SE-SEVİNDİNİZ Mİ? NEDEN YANİ BEY? BEN ŞAHSEN MAHCUBİYETİMDEN...
BENİ SEN TANIYAMAZSAN İGOR VEMİR YANA HİÇ TANIYAMAZ
YA SURATINIZDAKİ BU DEĞİŞİKLİK? YANAKLARINIZ?!
AVURTLARIM PAMUK DOLU. YUCUDUM DA. GERİSİ RASTIK, KINA, KÖMÜR TOZU FALAN
BAK ŞİMDİ. TELAŞEDEN VE DE ŞAŞKINLIKTAN SÖYLEMEYİ UNUTTUM.
NEYİ?
BEN-BEN ONLARI BULMUŞTUM!
NERDE?!
DEVAMI VAR

MALKOÇOĞLU

İntikam Kılıcı

Ayhan Başoğlu

MALKOÇOĞLU

İntikam Kılıcı

Ayhan Başoğlu

MALKOÇOĞLU

İntikam Kılıcı

Ayhan Başoğlu

KÜÇÜK KAFİLE UZUNCA BİR SÜRE YOL ALDI. EVLER SEYREKLEŞMİŞ, KENT GERİDE KALMIŞTI. GÖNÜLLÜLER DE, KILAVUZLAR DA HUZURSUZ GÖRÜNÜYORDU.

125

BUNLARIN NİYETİ BİZİ KALİVA'NIN HUZURUNA BİTKİN ÇIKARMAK GALİBA...

BU SURETLE DE KALİVA BİZE YİĞİTLİK TASLAYARAK SİNDİRECEK HER HALDE...

HERKESİ YENEN BİR KAHRAMAN OLARAK İŞİM YAPMAK HEVESİNDE

FAKAT ONLARI BEKLEYEN YALNIZ KALİVA DEĞİLDİ. YOL ÜZERİNDEKİ UFAK BİR KORU DA UFAK FAKAT AZGIN BİR SÜRÜ VAHŞİ KÖPEK...

ARKASI VAR

MALKOÇOĞLU

İntikam Kılıcı

Ayhan Başoğlu

MALKOÇOĞLU

İntikam Kılıcı

Ayhan Başoğlu

128
AÇLIKTAN GÖZLERİNİ KAN BÜRÜMÜŞ. SİZ OLMASAYDINIZ BENİ PARÇALAYABİLİRLERDİ
ATI YAKALADIM. NASIL TEKRAR BİNEBİLECEKMİSİN?
EVET, HAFİF SIYRIKLAR. BİNEBİLİRİM. BANA YARDIM ET.
GÖZÜPEK VE GÜÇLÜ BİRİYMİŞSİN. KALİVA'YA BUNLARI ANLATACAĞIM AHCAP.
EKSİK OLMA
ŞAŞKIN BİR HALİN VAR. KÖPEKLERDEN ÇOK MU KORKTUN?
!
RAKKAGE BİR TUHAPTI. ŞEYTAN GÖRMÜŞ GİBİYDİ. BU YALNIZCA KÖPEKLERİN KORKUNÇLUĞUNDAN MIYDI?..

RAKKASE MİRYANA TEKRAR ATINA BİNDİ. KÖPEKLERİN SALDIRISI KÜÇÜK KAFİLEDEKİ HERKESİN KEYFİNİ KAÇIRMIŞTI. TEKRAR YOLA KOYULDULAR.

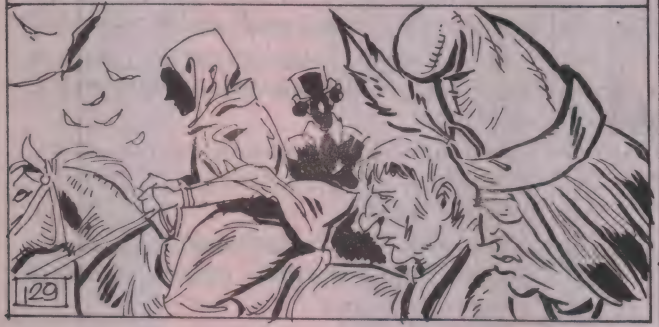

MİRYANA ARTIK KAFİLENİN ÖNÜNDE GİTMİYOR, ATINI MÜMKÜN OLDUĞU KADAR İGOR'UNKİNE YAKIN TUTMAYA İTİNA GÖSTERİYORDU.

İGOR, RAKKASENİN BU TUHAF HALİNİ KÖPEKLERİN HÜCUMUNDAKİ KORKUSUNA BAĞLIYORDU. ANCAK...

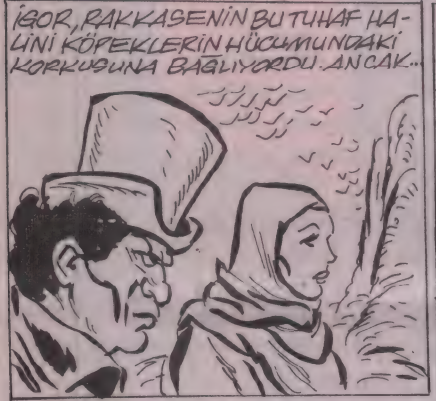

BİRAZ DİNLENMEK İÇİN MOLA VERDİKLERİ ZAMAN MİRYANA İGOR'A YAKLAŞTI.

HALA RENGİN UÇUK. NEYİN VAR? UNUT ARTIK KÖPEKLERİN SALDIRISINI

KORKUM KÖPEKLERDEN DEĞİL İGOR. ŞU KÜLAHLI ADAMIN PARMAĞINDAKİ YÜZÜKTE KURUKAFA DAMGA VARDI. BANA YARDIM EDERKEN FARK ETTİM.

DEVAMI VAR

MALKOÇOĞLU

İntikam Kılıcı

Ayhan Başoğlu

İGOR VE MİRYANA BÜYÜK BİR PANİK İÇİNDEYDİ. MALKOÇOĞLU BURUNLARININ DİBİNE KADAR GELMİŞTİ.
131
İLK KENDİNİ TOPLAYAN İGOR OLDU.
SAKIN RENK VERME
SEN ÖNDEN GİDEREK TEDBİR ALMALARINI SAĞLA. BİR NUMARA YAPARAK BİZDEN AYRIL.
ÇOK GEÇMEDEN MİRYANA İKİ BÜKLÜM OLARAK ACILAR İÇİNDE KIVRANMAYA BAŞLADI.
SEN HEMEN GERİ DÖNMELİSİN. BÖYLE YOLA DEVAM EDEMEZSİN.

MALKOÇOĞLU

İntikam Kılıcı

Ayhan Başoğlu

133

ÖZET: ÇALINAN KILICIN DEŞİNE DÜŞEN MALKOÇOĞLU, ÇALANIN, YILLARDIR KAYIP OLAN AĞABEYİ TUR'UN, GURBETTE, İLONA İSİMLİ SOYLU BİR KIZDAN OLAN OĞLU ALİ CAN OLDUĞUNU

ALİ CAN

ANLAR. ANCAK AĞABEYİ ŞU ANDA KALİVA İSİMLİ BİR ZORBANIN ELİNDE EŞİRDİR. ÇÜNKÜ KALİVA KENDİ NUFUS ÇIKARI İÇİN İLONA İLE EVLENMEK İSTEMEKTE VE TUR'U BU MAKSATLA İLONA'YA KARŞI YAPTIRIMCI BİR GİLAH OLARAK KULLANMAK İSTEMEKTEDİR. ŞİMDİ MALKOÇOĞLU, PARALI ASKER GÖNÜLLÜSÜ OLARAK KALİVA'NIN ŞATOSUNA GİRMEK İSTEMEKTEDİR.

KALİVA

TUR ALİ

RAKKASE MİRYANA'NIN HASTALIK NUMARASI YAPARAK GERİ DÖNMESİNİ BİR OYUN OLARAK YORUMLAYAN MALKOÇOĞLU HER AN BİR TUZAĞIN EŞİĞİNDE OLDUĞUNUN BİLİNCİ İÇİNDEDİR.

ANCAK SALDIRI HİÇ BEKLEMEDİĞİ BİR YERDE GERÇEKLEŞTİ. KALIN KAPININ İÇİNE YERLEŞTİRİLMİŞ İKİ KAFES PERDE AYNI ANDA İNDİ. MALKOÇOĞLU ARADA KALDI.

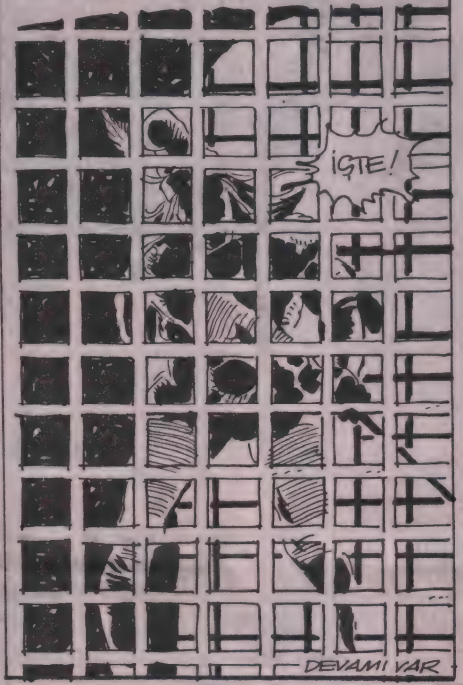

MALKOÇOĞLU

İntikam Kılıcı

Ayhan Başoğlu

MALKOÇOĞLU ŞİMDİ KAFESE KAPATILMIŞ BİR ARSLAN GİBİYDİ. KAFESİN DEMİRLERİNE YAPIŞTI, BİR, İKİ SARSTI FAKAT BUNUN ÇIKAR BİR YOL OLMADIĞINI ANLAYIP ÇABUK VAZGEÇTİ.

134

OLACAKLARI SAKİN BİR ŞEKİLDE BEKLEMEKTEN BAŞKA BİR ÇARE YOKTU. FAKAT ÇOK BEKLEMİYECEKTİ. ÇÜNKÜ BİR KAHKAHA SESSİZLİĞİ YIRTTI.

HA-HA-H

GÖZLERİNİ SESİN GELDİĞİ TARAFA ÇEVİRDİ. KAHKAHA ŞATONUN İÇİNDEN GELİYORDU.

HA-HA-H

ORADA BİR KADINLA BİR ERKEK DURUYORDU.

HA-HA-H

KALİVA YAVAŞ YAVAŞ KAFESE YAKLAŞTI. İKİ DÜŞMAN İLK DEFA GÖZ GÖZE GELDİLER.

DEMEK GELDİN!

DEVAM! VAR

KALIVA YAVAŞ HAREKET EDİYOR. ZAFERİNİN TADINI ÇIKARMAK İSTİYORDU.
MALKOÇOĞLU, GÖRÜYORSUN Kİ DURUM ÜMİTSİZ. KILICINI YERE AT
135
MALKOÇOĞLU'NUN TEREDDÜT ETTİĞİNİ GÖREN KALİVA EMRİ TEKRAR ETTİ.
KILICINI AT DEDİM
AYNI ANDA SIRTINA İKİ KÜREĞİ ARASINA SERT BİR CİSİM DEĞDİ. BU, BİR KARGININ ŞİVRİ UCUYDU
EVET, KILICINI AT!
İGOR'UN SESİ BU!
HAKLISIN İGOR AMA
GEL DE AL ÖYLESE!
ÇAAT
DEVAMI VAR

MALKOÇOĞLU

İntikam Kılıcı

Ayhan Başoğlu

MALKOÇOĞLU DİRENMENİN BİR İŞE YARAMAYACAĞINI ANLIYORDU. AĞABEYİNİ BULMAK İÇİN DE BU GEREKLİYDİ. AVUCUNU AÇTI. KILIÇ MADENİ BİR TINLAMA İLE TAŞLARIN ÜSTÜNE DÜŞTÜ
PEK ÂLA, SEN KAZANDIN
137

GÜZEEL, ŞİMDİ DE SOYUN VE SIRTINI KAFESE YASLA. HEY, SİZ DE AŞKIYI GETİRİN...

MALKOÇOĞLU AĞZINDAKİLERİ TÜKÜRDÜ, KÜLAHINI ÇEKTİ, ÇIKARDI. KUZGUN SAÇLARI, GÜZEL YÜZÜ MEYDANA ÇIKTI.

BUNCA ZAHMETE NEDEN GİRDİĞİNİ BİLİYORUM. AĞABEYİNİ GÖRECEKSİN. AMA BU SON GÖRÜŞÜN OLACAK.
ŞİMDİ O POSTU DA ÇIKAR...

EVET. HAYDİ VURUN AŞKIYI. DİKKATLİ OLUN
DEVAMI VAR

KALİVA'NIN "AŞKI" DEDİĞİ, GENÇ, BİR MIZRAK UZUNLUĞUNDA VE BİR GENÇ KIZ BELİ KALINLIĞINDA SAĞLAM BİR AĞAÇ GÖVDESİ İLE BİR KULAÇ ZİNCİRDİ.
138
İKİ KİŞİ AĞACI KOLLARI İLE SIRTININ ARASINA SOKTULAR, ÖNDEN DE BİLEKLERİNE ZİNCİR VURDULAR. "AŞKI" TAMAMLANMIŞTI.
KAFES KAPILARDAN BİRİ YAVAŞ YAVAŞ KALKTI
SANA, HİÇ BİR MİSAFİRİME NASİP OLMAYAN BİR KARŞILAMA TÖRENİ YAPACAĞIM
SAKIN KIPIRDAMA MALKOÇOĞLU.

139
AŞKININ TAMAMLANDIĞINI GÖREN KALİVA GENİŞ BİR NEFES ALDI. GELDİ, YAKINDAN KONTROL ETTİ. HERŞEY TAMAMDI.
GÜZEEL, ARTIK, MİSAFİRİMSİN ŞENİN GİBİ ÜNLÜ BİR AKINCIYA GEREKEN MİSAFİRPERVERLİĞİ GÖSTERECEĞİMDEN ŞÜPHEN OLMAMAK GEREKİR...
EKSİK OLMA.
TABİİ, AĞABEYİNİ GÖRMEK İÇİN SABIRSIZLANIYORSUN. BENİ TAKİP ET.
KALİVA'NIN YANINDAN HİÇ AYIRMADIĞI VAHŞİ BİR MAHLUK VARDI. BU, KURT, LEOPAR VE ŞIRLAN KARMASI AÇAİP BİR MAHLUKTU.
GROVVV..
USLU DUR RİVA!
MALKOÇOĞLU, BİLİYOR MUSUN, RİVA, BANA GELECEK EN UFAK BİR SALDIRIDA, SALDIRGANI PARÇALAMAK İÇİN EĞİTİLMİŞTİR
DEVAMI VAR

KARANLIK BİR DEHLİZE GİRDİLER. MALKOÇOĞLU HER AN VAHŞİ YARATIĞIN TÜYLERİNİN TEMASINI...
...TÜYLERİNİN TEMASINI, SICAK NEFESİNİN RÜZGARINI TENİNDE HİSSEDİYORDU
140

EĞİL BAK, AĞABEYİN AŞAĞIDA

EVET, O, AĞABEYİM!
ONA RAHAT BİR YER BULMUŞSUN

ORADAN KURTULMASI İMKANSIZDIR.
YA ALİ CAN, AĞABEYİMİN İLONA'DAN OLAN OĞLU?

OOO, BAKIYORUM HERŞEYİ BİLİYORSUN!
BİLMESEM BURALARA GELMEZDİM!

AĞABEYİN VE ALİ CAN BENİM İÇİN ÖNEMLİ. ÇÜNKÜ İLONA İLE EVLENMEM ONLARI REHİN TUTMAMA BAĞLI.
141

AMA SANA LUZUM YOK. SENİ ORTADAN KALDIRACAĞIM

SENİ HEMEN ÖLDÜREBİLİR, LEŞİNİ ŞATONUN KAPISI ÖNÜNE AĞABİLİRİM. AMA...

BUNU YAPARKEN SENİ YENEREK ÖLDÜRÜRSEM BİR BAŞKA OLUR

YORGUN OLMANA RAĞMEN SENİ YENMENİN NE ZOR OLDUĞUNU BİLİYORUM. AMA CARESİNİ BULACAĞIM.

MALKOÇOĞLU

İntikam Kılıcı

Ayhan Başoğlu

KALİVA'NIN, "RİVA" DİYE ÇAĞIRDIĞI ACAİP MAHLUK, KURT, SIRTLAN VE LEOPAR KIRMASI, TEHDİTKÂR SESLER ÇIKARARAK MALKOÇOĞLU'NUN ÇEVRESİNDE DOLAŞMAYA BAŞLADI.

143

VE BİRDEN, ELLERİ BAĞLI OLAN MALKOÇOĞLU'NUN BACAKLARINA SALDIRDI.

FAKAT AYNI ANDA DA MALKOÇOĞLU DİZLERİNİ HAFİFÇE BÜKEREK KENDİ EKSENİ ETRAFINDA DÖNDÜ VE VAHŞİ KIRMANIN SURATINA, KOLLARININ ARASINDAKİ AĞAÇLA MÜTHİŞ BİR DARBE VURDU

HAYVAN BİRKAÇ ADIM ÖTEYE DÜŞTÜ. TEKRAR KALKMAYA ÇALIŞIRKEN KALİVA'NIN SESİ DUYULDU.

DUR, RİVA, DUR!

MALKOÇOĞLU'NUN MÜTHİŞ GÜCÜNÜ DUYMUŞTUM. DEMEK ONU HENÜZ KÂFİ DERECEDE YORAMAMIŞIZ. AMA TÜKETECEĞİM ONU!..

DEVAMI VAR

KALİVA'NIN, "RİVA" ADINI VERDİĞİ VAHŞİ KIRMA, MALKOÇOĞLU'NUN DARBESİ İLE YERE ÇALINMIŞ, ACI, ACI ULUMAYA BAŞLAMIŞTI.
144
GROVVV

KALİVA, BU ÇOK GÜVENDİĞİ BEKÇİSİNE ŞEFKATLE YAKLAŞTI.
BUNUN ACISINI ONDAN ÇIKARACAĞIM SEVGİLİ DOSTUM. HİÇ SÜPHEN OLMASIN!

HEY, KİM VAR ORADA!? GELİN BURAYA!..

EMREDİN SENYÖR

ŞİMDİ GÖRÜRSÜN! HAN RAKKASELERİNİN DEĞİL AMA SÜLÜKLERİN DANSINI SEYREDECEKSİN, HEM DE ÜCRETİNİ KANINLA ÖDEYEREK...

HAYDİ, SALLANMAYIN. DİRENİRSE SÜRÜYÜN YERLERDE!..

MUHAFIZLAR MALKOÇOĞLU'NU MUHTEŞEM BİR SALONA SÜRÜKLEDİLER. BURASI BİR TÜRK HAMAMININ KUBBELİ HAVUZBAŞINI TAKLİT EDEREK İNŞA EDİLMİŞTİ. YERLER SOM MERMERDİ. YANKI ÇOK GÜÇLÜYDÜ

SÜRÜYÜN!

HA-HA-HA! BURADA RAKKASELER RAKS EDERKEN HAVUZDAKİ SÜLÜKLER DE SENİN ÇEVRENDE DÖNÜP DURACAKLAR.

ARKASI VAR

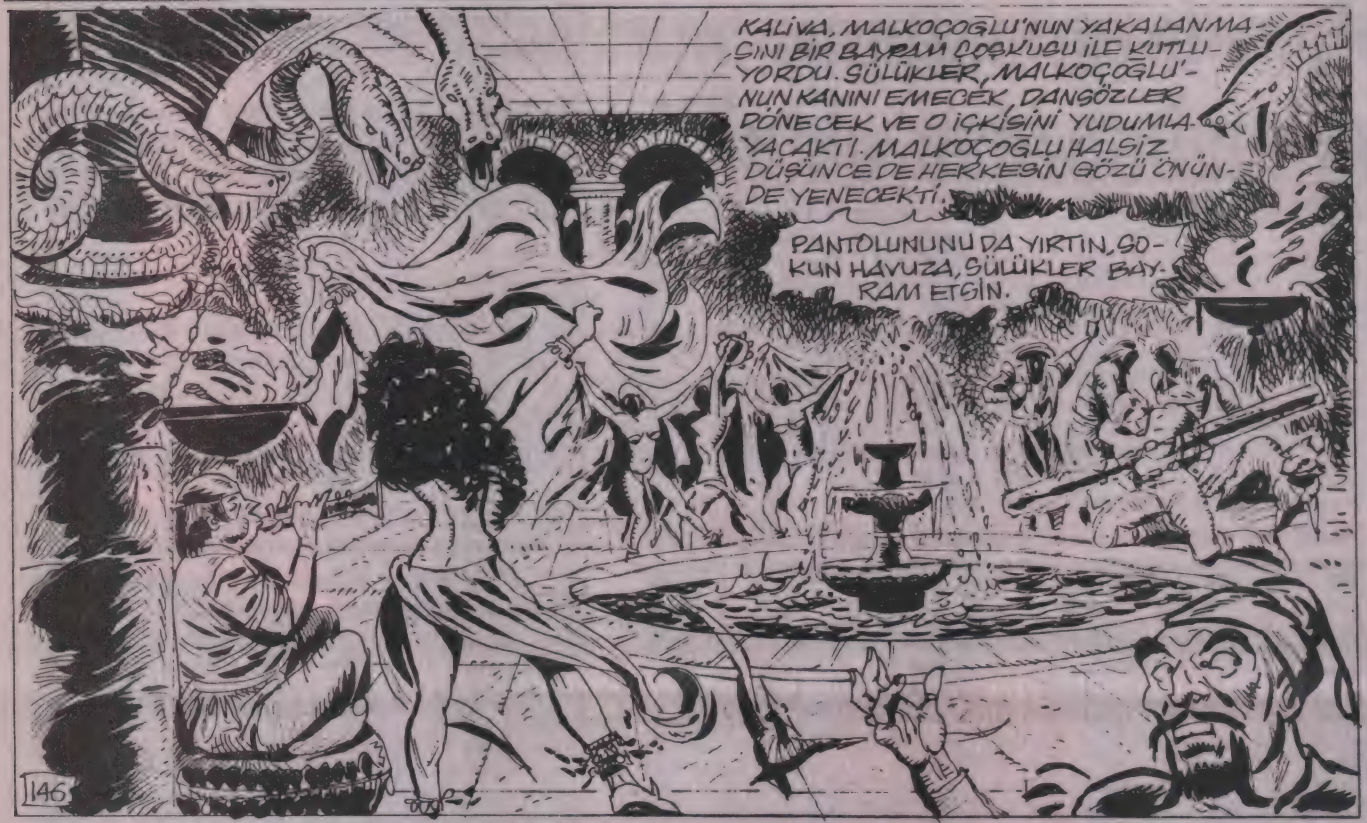
KALİVA, MALKOÇOĞLU'NUN YAKALANMASINI BİR BAYRAM COŞKUSU İLE KUTLUYORDU. SÜLÜKLER, MALKOÇOĞLU'NUN KANINI EMECEK, DANSÖZLER DÖNECEK VE O İÇKİSİNİ YUDUMLAYACAKTI. MALKOÇOĞLU HALSİZ DÜŞÜNCE DE HERKESİN GÖZÜ ÖNÜNDE YENECEKTİ.
PANTOLUNUNU DA YIRTIN, SOKUN HAVUZA, SÜLÜKLER BAYRAM ETSİN.
146

MALKOÇOĞLU

İntikam Kılıcı

Ayhan Başoğlu

148

SÜLÜKLER MALKOÇOĞLU'NUN KANINI BOŞALTMAK İÇİN ÇILGIN BİR SARHOŞLUK İÇİNDE SALDIRIRKEN,

BAŞTA MİRYANA OLMAK ÜZERE DANSÖZLER RAKS EDİYOR. KALİVA İSE ŞARABINI YUDUMLUYORDU. ÖYLE YA, MALKOÇOĞLU TÜKENECEK, O DA ÜNÜNE ÜN, ŞANINA ŞAN KATACAK YOLLARIN TAŞLARI TEMİZLECEKTİ.

MALKOÇOĞLU İSE HAVUZU İLK GÖRDÜĞÜ ANDA NE YAPACAĞINA KARAR VERMİŞTİ. SAĞ YUMRUĞUNDAKİ "KURUKAFA" DAMGALI MUŞTANIN İÇİ ÇOK GÜÇLÜ BİR ZEHİR DOLUYDU.

BİLDİĞİMİZ GİBİ BU ZEHİRLİ MUŞTAYI, BU DÜNYAYI ÇARPIK BACAKLARIYLA FAZLA KİRLETENLERİ ORTADAN KALDIRMAK İÇİN KULLANIYORDU. ZEHİR SUDA ERİYEN CİNSTENDİ.

SUYU GÖRDÜĞÜ ANDA BU ZEHİRİ SÜLÜKLERE KARŞI KULLANACAKTI. ANCAK BUNU SÜLÜKLER ISIRMADAN YAPMASI LÂZIMDI. ZEHİR KANALININ TIRNAĞINI AÇMIŞTI.

MALKOÇOĞLU

İntikam Kılıcı

Ayhan Başoğlu

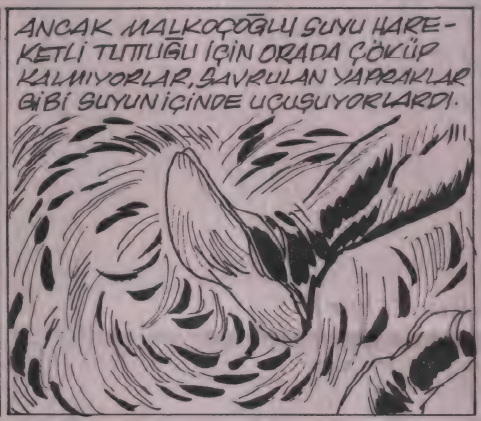

MALKOÇOĞLU

İntikam Kılıcı

Ayhan Başoğlu

151
MALKOÇOĞLU BİR MAHSENE KONDU. AĞIR KAPI ARKASINDAN KAPANDI. İKİ KOLU VE SIRTI ARASINA GEÇİRİLEN AĞIR AĞAÇ GÖVDESİ KOLLARINI MUTHİŞ YORUYORDU.

KALİVA İSE ODASINDA BİR AYNANIN KARŞISINA GEÇMİŞ, YANINDA RAKKASE MİRYANA OLDUĞU HALDE PLANLAR YAPIYORLARDI.
YARIN ERKENDEN İGOR VE SEN PANAYIR YERİNE GİDEREK MALKOÇOĞLU İLE DÖĞÜŞECEĞİMİ HALKA YAYACAKSINIZ.
DEVAMI VAR

BENİM İÇİN ÇOK ŞEYLER YAPTIN VE HEP MUVAFFAK OLDUN. GÖREYİM SENİ, BUNU DA BAŞAR
MERAK ETMEYİN

ERTESİ SABAH, MİRYANA İLE İGOR ÇOK ERKEN BİR SAATTE ŞATODAN AYRILARAK PANAYIR YERİNE YOLLANDILAR.

MİKYANA VE İGOR ACELE ADIMLARLA PANAYIR YERİNE İNDİLER HALKIN ARASINA KARIŞTILAR
152
DUYDUNUZ MU SENYÖR KALİVA, MALKOÇOĞLU'NU YAKALAMIŞ

ŞATONUN ÖNÜ, AVLUSU ÖĞLE SAATLERİNDEN ÇOK EVVEL DOLMUŞTU
ÖĞLE SAATİNDE ŞATONUN AVLUSUNDA MALKOÇOĞLU İLE KAPIŞIP MEYDAN OKUYACAKMIŞ.
PEYNİRLER BOZULACAKMIŞ AMA BÖYLE BİR DÖĞÜŞÜ GÖRMEK İÇİN DEĞER DOĞRUSU
DEMEK KALİVA KENDİNE GÜVENİYOR
DÖĞÜŞÜ GÖREBİLECEK BİR YER BULABİLSEK BARİ
MALKOÇOĞLU'NU YENMEK KİMİN HADDİNE

153
DİKKATLİ BİR GÖZ KALABALIĞA KARIŞAN EĞDER VE KONTESİ TANIYABİLİRDİ
BURAYA GELMELERİ AKILLILIK MI, DELİLİKMİ SÖYLEMEK GÜÇTÜ ÇÜNKÜ İGOR'UN FELFECİR OKUYAN GÖZLERİ PEK UZAKTA DEĞİLDİ
ŞATONUN, ÖNÜ, AVLUSU ÖĞLE SAATLERİNDEN ÇOK EVVEL DOLMUŞTU
AYNI SAATLERDE KALİVA SIRTINI, KOLLARINI UĞDURUYOR, KUVVET DEPO EDİYORDU
MALKOÇOĞLU İSE KARANLIK BİR BEKLEYİŞ İÇİNDEYDİ
BİRDEN MAHSENİN KAPISI AÇILDI,
KALK BAKALIM, SENİ ALMAYA GELDİK...
ARKASI VAR

MALKOÇOĞLU

İntikam Kılıcı

Ayhan Başoğlu

MALKOÇOĞLU

İntikam Kılıcı

Ayhan Başoğlu

MALKOÇOĞLU

İntikam Kılıcı

Ayhan Başoğlu

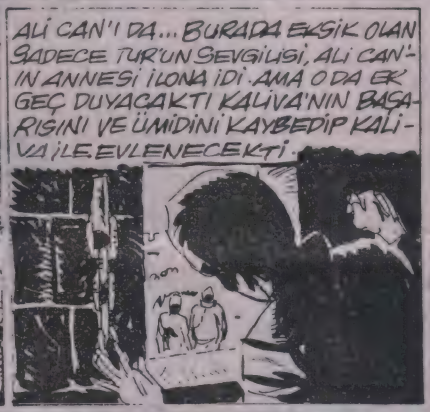

MALKOÇOĞLU

İntikam Kılıcı

Ayhan Başoğlu

MALKOÇOĞLU

İntikam Kılıcı

Ayhan Başoğlu

MALKOÇOĞLU

İntikam Kılıcı

Ayhan Başoğlu

MALKOÇOĞLU

İntikam Kılıcı

Ayhan Başoğlu

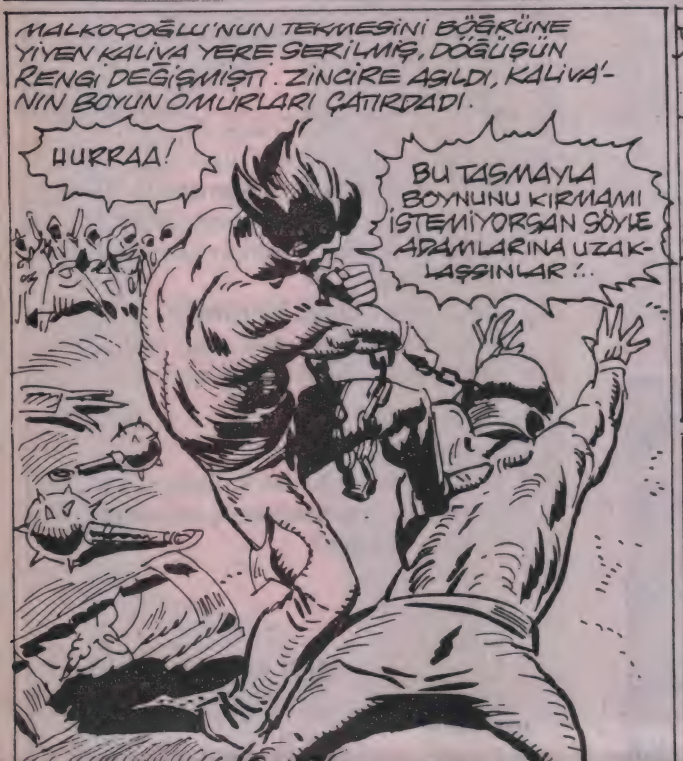
MALKOÇOĞLU'NUN TEKMESİNİ BÖĞRÜNE YİYEN KALİVA YERE SERİLMİŞ, DÖĞÜŞÜN RENGİ DEĞİŞMİŞTİ. ZİNCİRE ASILDI, KALİVA'NIN BOYUN OMURLARI ÇATIRDADI.
HURRAA!
BU TASMAYLA BOYNUNU KIRMAMI İSTEMİYORSAN SÖYLE ADAMLARINA UZAKLAŞSINLAR!..
161

SONRA DA AĞABEYİMİ VE ALİ CAN'I SERBEST BIRAKSINLAR!...

FAKAT KALİVA'NIN SADIK ADAMLARI BU İŞİ BU KADAR KOLAY KAPATMAK NİYETİNDE DEĞİLLERDİ.
SENYÖRÜ BU DURUMDA YALNIZ BIRAKACAK DEĞİLİM!

SIRTI DÖNÜKKEN TEHLİKELİ OLAMAZ. ONU HAKLAYABİLİRİM ŞİMDİ
EYVAH, MALKOÇOĞLU'NU KAHPECE ÖLDÜRECEK O
162
ATINI KISA MESAFEDE DÖRTNALA KALDIRAN MUHAFIZ BİR TIRPAN GİBİYDİ. FAKAT DAHA HIZLI BİR ŞEY VARDI: EJDER'İN FIRLATTIĞI HANÇERDİ BU!..
22
DİKKAT BEY, BAŞIBOŞ AT TAM ÜZERİNİZE GELİYOR!
ONU YAKALARSAM BU BÜYÜK TEHLİKE BENİM İÇİN BULUNMAZ BİR NİMET OLABİLİR.
DEVAMI VAR.

EJDER'İN HANÇERLEDİĞİ MUHAFIZIN ATI ÇILGIN BİR HIZLA MALKOÇOĞLU'NUN ÜZERİNE GELİYORDU. BELKİ DE KALİVA'NIN YARIDA BIRAKTIĞI İŞİ TAMAMLAYACAK, MALKOÇOĞLU'NU TEPELEYECEKTİ.

163

FAKAT MALKOÇOĞLU BUNA FIRSAT VERMEDİ. ATI YELELERİNDEN YAKALADI. BİR SIÇRAYIŞTA SIRTINA BİNDİ.

HERŞEY GÖZ AÇIP KAPAYINCAYA KADAR KISA BİR SÜREDE OLDU. AT HIZINI KESMEDİĞİ İÇİN ZİNCİRE BAĞLI OLAN KALİVA YERLERDE SÜRÜNMEYE BAŞLADI.

DEVAMI VAR

MALKOÇOĞLU

İntikam Kılıcı

Ayhan Başoğlu

MALKOÇOĞLU ATI SÜRDÜ. ZİNCİRE BAĞLI OLAN KALİVA YERLERDE SÜRÜKLENİYOR AĞZI, BURNU DARMADAĞAN OLUYORDU. SEYREDENLERİN DİLİ TUTULMUŞTU

MANZARA MÜTHİŞTİ...

164

AMA ÖYLE YAPMADI. ATI TAM DUVARA DOĞRU SÜRDÜ. SONRA ANİ BİR DÖNÜŞ YAPTI. KALİVA SAVRULDU, DUVARDA GÜMLEDİ. PESTİLİ ÇIKMIŞTI.

AVLUNUN ANA GİRİŞ KAPISI AÇIKTI. İSTESE SÜRER, ŞAŞKIN MUHAFIZLARIN ARASINDAN GEÇER, KAYIPLARA KARIŞIRDI

MALKOÇOĞLU ATIN GEMİNİ KASTI. HAYVAN KİŞNEYEREK DURDU. ETRAFTA BİR ÖLÜM SESSİZLİĞİ VARDI. HERKES KONUŞMAYA, BİR LAF ETMEYE KORKUYORDU ŞİMDİ

MALKOÇOĞLU

İntikam Kılıcı

Ayhan Başoğlu

KALİVA, AĞZI, BURNU DAĞILMIŞ, KEMİKLERİ KIRILMIŞ, HURDAHAŞ ÖLMÜŞ, SADECE BİR ET YIĞININA DÖNMÜŞTÜ.

YARDAKÇILARI İSE GÖRDÜKLERİ İLE DEHŞETE DÜŞMÜŞ, PANİĞE KAPILMIŞ, GIK DİYEMEZ OLMUŞLARDI.

MALKOÇOĞLU KENDİNİ KALİVA'YA BAĞLAYAN ZİNCİRİ İKİ ELİNİN ARASINDA GERDİ, BİR ZORLADI. ZİNCİR PARÇA, PARÇA OLDU.

BOĞAZINDAKİ DEMİR TASMA DA GÜÇLÜ KOLLARINA DAYANAMADI, DÜMDÜZ OLDU. MALKOÇOĞLU DEMİR PARÇASINI MUHAFIZLARIN TEPESİNE FIRLATTI.

BU, MUHAFIZLARIN ARASINDA HÂLA KIPIRDANMA ÜMİDİ OLANLARIN SON DİRENME GÜCÜNÜ DE YIKTI.

DEVAMI VAR

MALKOÇOĞLU

İntikam Kılıcı

Ayhan Başoğlu

MALKOÇOĞLU

İntikam Kılıcı

Ayhan Başoğlu

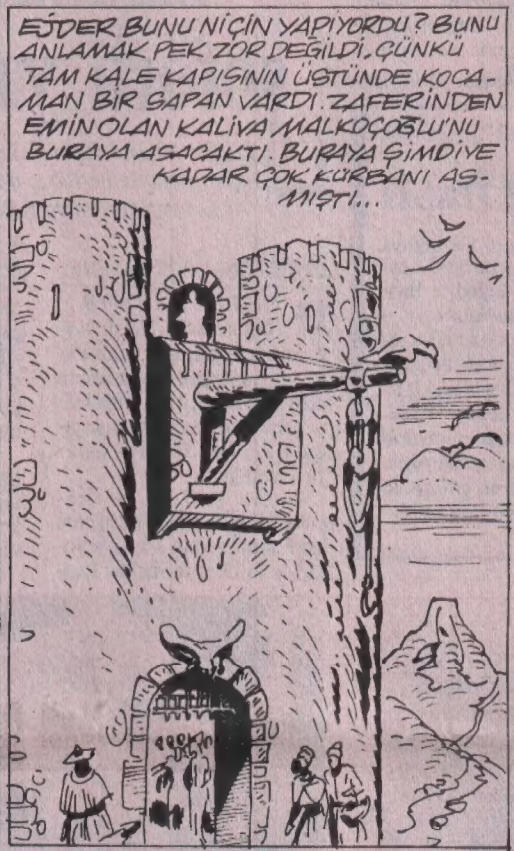

MALKOÇOĞLU

İntikam Kılıcı

Ayhan Başoğlu

MALKOÇOĞLU

İntikam Kılıcı

Ayhan Başoğlu